臺灣日日新報 夕刊
十月十七日
夕刊定價一部二錢
編輯兼發行人 佐々木 寛
發行所 臺北市榮町四丁目 臺灣日日新報社
基隆支局 臺中支局 臺南支局 花蓮港支局 大阪支局 東京支局

我が南支進撃部隊 宛然·無人の野を行く
惠州北方十粁に進出

【下涌十五日發同盟】惠州より東江を渡河前進したわが各部隊の精鋭は無人の野を行くが如く前進又前進十六日午前九時半頃には早くも惠州北方約十粁の線に進出猛烈に進撃中である、空中偵察に依れば博羅にも亦東江一帶にも敵影を見ず僅かに淡水南西五里にある平山墟方面及び廣九鐵路平湖西方三里の龍華墟方面より前進しつつある敵を認めたがその勢力は極めて少數の模様である

中央軍精鋭への包圍圏全く壓縮
重疊たる山嶽を征服

【白馬山麓にて十六日發同盟特派員】久方振りに仰ぐ紺碧の空に勇躍出撃した○○部隊は十六日早朝より果敢なる猛攻と追撃を續け同日午前十時南山の陣地を抜き正午過ぎ白馬山、沙帽山、老鼠府の陣地を次ぎ次ぎに突破、意氣昇天の氣概を見せ重疊たる山岳地帯を征服これと相呼應して進撃した○○部隊は同日正午遂に敵が最後迄踏止つて猛烈な反撃を見せてゐた祭雨山頂を完全に占領、兩々相俟つて富水北方の陣地一帯を足下に蹂躙し、辛潭鋪西北地區に蟠踞する敵勢力の側背に進出した、これにより瀕口、南昌道路の退路は完全に遮斷された、中央軍精鋭に對する包圍圏は全く壓縮され敵殲滅の機運は逐次濃厚となつた

【白馬山麓十六日發同盟】祭雨山を占領し破竹の勢をもつて進撃する○○部隊は十六日夜格馬山、北山を相次いで確保、敵が必死と恃む戰略要點○○を確保し士氣益々旺盛にして敗敵を急追中である

轡を並べて三溪口へ
石本、平田兩部隊猛進

【瑞昌十六日發同盟】三溪口に向つて敵を急追中の石本、平田兩部隊は十五日八相を占領後十六日長谷、瑞川兩部隊の○○部隊の物凄い援護射撃によつて引續き猛進中である、即ち石本部隊は八相西方一里の高地望帝山、吳家山の線に進出し次で北方に折れ富水支流の線に達し更に一部は八相、三溪口中間の線附近より強行渡河を決行、又平田部隊も同日午後八相附近より民船によつてクリークを突破するに至つた、かくて兩部隊は轡を並べて三溪口を目指し西進しつつある

長驅·株州を爆撃
敵兵站線要衝を衝く

【○○基地十六日發同盟】陸軍飛行隊荒木、柴田、野元、三宅、木村の各部隊の精鋭○○機は十六日午前十時半基地を出發して長驅湖南省株州に飛び同地上空から猛爆を敢行株州驛構内建築物及び西停車場を爆破多大の損害を與へて全機無事歸還した、粤漢、浙贛兩鐵道を結ぶ敵兵站線の要衝株州は抗日政府にとつて廣東と南昌方面を連絡する重要地點であり十六日の爆撃は敵の心膽を大いに寒からしめた

大別山系を制壓

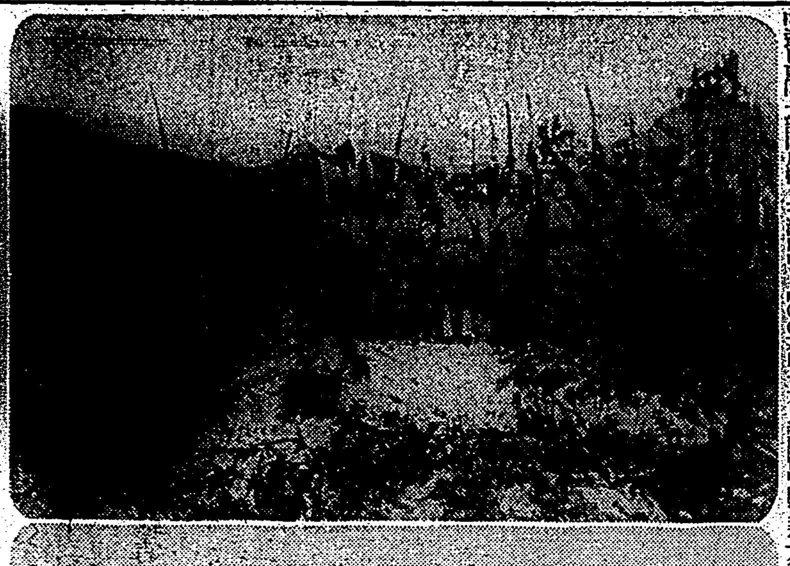

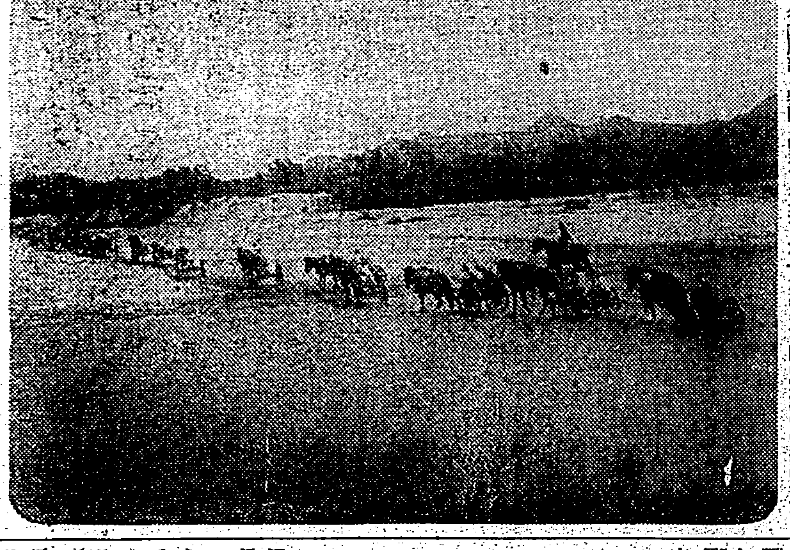

（上）新店附近盃山の高地占領の○○部隊歡呼の萬歳
（下）新店附近頭廟坪を前進の皇軍部隊

蒙疆三政權首腦 友邦日本を訪問
十四日張家口を出發

【北京十六日發同盟】親日防共を標榜し樂土建設に邁進する察南、晉北、蒙古の三自治政府の首腦者二十餘名は友邦日本を正式に訪問し蒙疆民衆の心からなる謝意を日本朝野に傳ふることになり蒙古聯盟自治政府主席德王、副主席李守信、察南自治政府最高委員于品卿、晉北自治政府最高委員夏恭の四氏並に隨員十二名は十四日張家口を出發した、同日北京到着臨時政府要人その他に迎へられて六國飯店に少憩、直ちに日本大使館、軍特務部を訪問、正午寺内最高指揮官を訪れ挨拶を交し、午餐を倶にし同夜は日本大使館招待の晩餐會に臨み午後七時半發列車で新京に向つた

新京に到着

【新京十六日發同盟】德王、李守信氏等訪日蒙疆一行は十五日午後五時二十分着列車で來京新京神社、忠靈塔に參拜後午後六時軍司令官官邸に植田軍司令官を、十六日午前十一時張國務總理を訪問し訪日の挨拶を爲し日滿兩國の蒙疆二政權に對する積極的援助に對し深謝の意を述べ蒙疆一般情勢につき説明午後一時四十分新京驛發アジアで日滿官民多數の見送りをうけ大連經由訪日の途に就いた

福田河（大別山の南麓）を空襲
敵密集部隊に巨彈

【○○十六日發同盟】わが秋山部隊野溝中尉の指揮する空爆部隊は午前十時大別山南麓の敵前進基地たる福田河（沙窩南方二十粁）を爆撃し部落に堆積された軍需品の山及び地上密集部隊に數十發の巨彈を浴びせた、之がため同部落は火災を起し焔々たる焔に包まれてゐる

廣東軍の强がり

【香港十六日發同盟】惠州陷落を極力否認し續けた廣東軍當局も十六日遂にその陷落を確認し左の如く例に依つての强がりを述べてゐる

惠州は陷ちたが日本軍は更に西進すれば汕頭北方の潮安の我軍がその背後を衝くであらう、わが軍は戰略上廣九線の確保に全力を注ぎ惠州方面は牽制に過ぎなかつた、故に惠州が陷落しても戰局には絶對に影響はない、決戰豫想地は樟木頭が第一線、增城が第二線、廣東郊外の龍眼洞が第三線でいづれも邀擊の陣備既に完成してゐる

チェッコ機銃ものかは
一直線に嶮峻を登攀
秋色深き大別山を征く

【大別山中にて十六日發本社特電】秋色深き大別山には今を盛りの花が咲乱れ烏瓜が黄色に稔りグミの実が赤い、山間の溪流では兵隊さんが眞ッ裸になつて戰塵を落してゐる、見事な戰場だ「オーイ冷いヨ、冷い水だぞ」と戰友を呼ぶ声が澄み切つた紺碧の空に響き渡る、久し振りにカラリと晴れ上つた十六日皇軍は終日攻撃を續けた、これに隨ひ西南方の皇軍の行手を阻み大別山脈にそそり立つ陣山 九百米の首…陣地からチェッコ機銃が間斷なく…

する「よく稲が実つてゐるのになア」之はお百姓さんらしい兵隊の洩らした嘆声だ、西部大別山攻撃部隊の占領した敵の中で一番高いのが沙窩南二粁の岩山で標高七百米、此の山頂に立つと敵の銃で射たれるが大別連山の雄大なる姿が一目に見渡せるのだ、直く…の困難さを見せてゐるが

ナアニ、日本軍將兵の勇敢さと督戰隊に是暁将られてゐる支那兵と較べれば彼ら陣地が陥因だつて譯はないサ

と○○部隊長の言葉は頼もしいものである、日本なら山路はくねくね曲つたものと決つてゐるのだが皇軍の占領した山々についてゐる道は麓から頂上まで眞直である、…を汗ぐつしよりになりながらぐんぐん登つて了ふ、直線の登山路とは如何にも皇軍の面目躍如たるものだが慣れぬ記者はべつたり這ひつくばつて了つてこれには閉口だ「まだ河口は見えないかなア」敵追撃砲の…飛んで來る山頂で兵隊さんが盛々小手を翳しての愚問だ、伸びた青髯に…

無絃琴

兵隊になるのを嫌つて、これを脱れる手段につき訴へて來た手紙が、最近台灣の某地の某に屆いた。對岸福建から來たもので、日本人に關する徴兵忌避では無いから安心して讀んで頂きたい▲福建省政府の規定に拠ると、兄弟二人ある時は一人は必ず强制的に兵隊になる義務がある。兄弟三人あると、二人は兵に取られる。そこで福建省の某縣に在る兄弟二人は相談の上、台灣に在る長兄宛に、奇怪なる手紙を送り屆けて來た▲手紙の内容は“貴兄と別れて早や数年になり、前も今日まで一年餘りもお便りをしなかつたが、我等兄弟二人は郷里福建に在つて難儀してゐる▲長兄の氏名は長兄が台灣へ渡つてから依然として郷里の名簿に登録されてゐる。それで、貴兄はこの際台灣に於て死亡した事にし、その旨の手紙を郷里へ隣人から出して頂きたい。さうすれば兄上の氏名は名簿から除され、従て自分等兄弟二人となり、その中の一人は徴兵をのがれる事になる。どうか左様な具合にして兄上の死亡通知を出して頂きたい”といふのである▲苦しい道路に立つべき支那兄に假りにも死んだ事にして頂きたいとの手紙を出してくれなどと頼みをして來ねばならぬ程に、支那では今日、壯丁が兵隊になる事を嫌つてゐるのだ▲福建省の事変による戰禍や兵乱等は、日本の空よりの爆撃と海上遮斷とを除いては全く受けてゐない省であり乍ら猶且つ此の有様である。以て支那に於ける青年の士氣の程が察知されるではないか。

一千萬磅貸付け
英蘭銀行よりチ國に

【ロンドン十五日發同盟】英政府は過般來ロンドン訪問中のチエッコ財政使節團と新チエッコ國への經濟援助につき交渉を進めてゐたが、十五日に至り英蘭銀行よりチエッコ政府に取敢ず一千萬磅の貸付を行はしめることに決定した旨發表した

來期臺灣産糖
積取運賃折衝 相當曲折か

【東京十七日發同盟】來期台灣產糖積取運賃に關し大阪商船、三井物產船舶部、近海郵船、辰馬汽船の四船主では實施期たる十一月一日を控へて日本糖業聯合會と折衝を開始すべく寄々協議を進めてゐるが右運賃は本年に於ける近海運賃の騰貴をなし船舶能力の不足に影響を與へるため四船主とも相當強硬な態度で運賃を内示するまでに至らない、然し最近の近海航路の實狀を見ると支那事變のため船腹の不足を告げてゐるに拘らず自治統制に依つて運賃及び傭船料は抑制されてゐる從つて來期糖運賃は本期より下値を以て決定することは明かであるが内外方面の難局緊迫に伴ふ船腹需給の逼迫から実施期までに決定は不可能で結局今後の折衝開始は來月に入つて行ふ模様で本年も昨年同様かなり曲折を経ることであらう

東京商議所の臨時總會

【東京十六日發同盟】東京商工會議所では二十日臨時總會を招集し伍堂會頭辭任に伴ふ後任會頭就任を正式決定するが同時に兩副會頭の後任が決定を見る筈で兩副會頭は鹿山愛二郎、金子喜代太兩氏に內定してゐる

その日その日

近衛首相でないと、政黨までも納まらぬ――といふ時代が來るかも知れない。凄い牽引力だ

○

江南の戰區に大きな網が引き廻された。陽新や大冶辺一體の魚族は、一かたまりとなつて網にかかるだらう――大漁が豫想される

○

トロール網の一方を承はつてゐる……

南支で早くも綏撫と安民工作 …

人事

▲眞鍋嘉夫氏（大藏省專賣局監督課長）十七日南部より來北（鐵道ホテル）
▲守屋榮夫氏（貴族院特別委員、代議士）十七日來臺（吾妻）
▲貝山好美氏（久留米市陸理事長）朝鮮より歸臺途中十六日（吾妻）
▲出松太郎氏（杉原産業專務）十七日内地より歸臺
▲内田軍氏（昭和製糖技師長）十七日内地より歸臺（朝陽號）
▲今川淵專賣局長 飛行機缺航のため上京を十八日に延期した

新しき秩序 (20)

芹澤光治良作　小林秀恒畫

直子の問題（二）

「先生が悪いんだ」判つた、判つた

杉方先生は愉しさうに笑つて、二人の日本娘の氣勢をそいだが、夫人もやつと我にかへつたやうに、

「可哀相な女子大学生ね」

と讃思した。その大袈裟な嘆息に直子は思はずふき出した。

「いいえ、本當ですよ」

と、夫人も笑つて、たしなめるやうな目をして、直子を睨む眞似をし、パリでの樂しかつた女子大学生生活を語りはじめた。パリ大学の男女共学の生活は、羨ましいほど自由に、また学究的であり、直子は熱心にそれを聞きほれたが、君子は聞いてゐるのかゐないのか、硬い表情をしてゐた。

「日本の女子大学生には、また、パリにはない幸福があるんだよ。きつと、今にお前も判ることだが――」

杉方先生は、さう夫人に注意して二人のお茶碗に茶をつぎながら

「君達は間もなく卒業するのだが、職業はどうする積りだかな、みんな」

「就職したいやうですの、みなさんさう云つてますから。それで、残り少い学生生活を有意義にしたくて、先生に課外講義をお願ひするのですわ」

「課外講義はしてもいいが、就職なんて可哀相なことを考へずに、結婚しなければいけないな」

「女の子に結婚さへすればいいつて思想をしたがるのは、男子の悪い……本能ですわ」

「君達のやうに、オールドミスから教育を受けてゐると、自然に結婚嫌ひになる傾向があるやうに見受けられるな。うちの先生方は、立派たる女生徒を無意識に結婚に導いて、女生徒に幸福な結婚をさせたくないといふ――本能のやうなものがあるらしいから。お母ちやんたちの尤もらしい顔にそれがあらはれてゐるだらう？それに結婚されてはいけない。君達は仕合せな星の下に生れてゐるといふ…でした話をしてゐないと――」

「先生、私は結婚のことなど考へてません……」

「先生、私もご心配いただきましたが、結婚を中止しようと、今日決心したところですの。結婚する前に、まだ考へたいことが澤山あります……結婚しなければゐられないものを本心感じませんから……これから父や母に話していただくのは大変ですけれど」

「そんな風だと、結婚のすすめといふ課外講義でもしなければならなくなるが、いいかね」

と、杉方先生は笑ひに紛らはしたが、実際女の子の心のあり方が判らないと思つた。

直子も君子も先生の家を辞去すると、どうしてあんな風にさほつて、背のびしたやうな釣り合ひ方をしたのか、われながら不思議だつた。先生の夫人として、美しいパリ人がそばにゐたので、何か強い反撥を感じたのだとは気付かなかつた。

「杉方先生の奥さま、あんなに若くて、お綺麗だとは思はなかつたわ。君子さんだなんて聞いてゐたのでせ――」

君子は坂路を下りながらさう云つたが、直子もそのどこかに良く…

と思ひます」

君子は夢中になつてさう遮つたが、杉方先生は驚いたやうに視線を直子から君子へ移した。君子は眞赤になつて俯けた。

「学問をしたいのです。大学へ行かなくても学問はできると先生は仰言つてましたが……男の人には、その理窟は通用するかも知れませんが、女は大学へでも入学しなければ、すぐに、家庭でほこりまみれにされてしまひます」

「学問、学問つて、一體どんなつもりで云ふのです」

「先生、東京にだけでも十萬以上の男の子が、大学があつて、そこへ何年かで萬人けし入学しませう？みんな就職の條件をよくするためにだけ、入学するのではなくて、矢張り知識慾に燃えたり、学問を探求しようとしてゐるからでせう？女の子にその欲求がない、頭からきめてかかるのは、先生が私達を識らないからですわ」

君子の終るのを待ちかねて、直子が續けた。

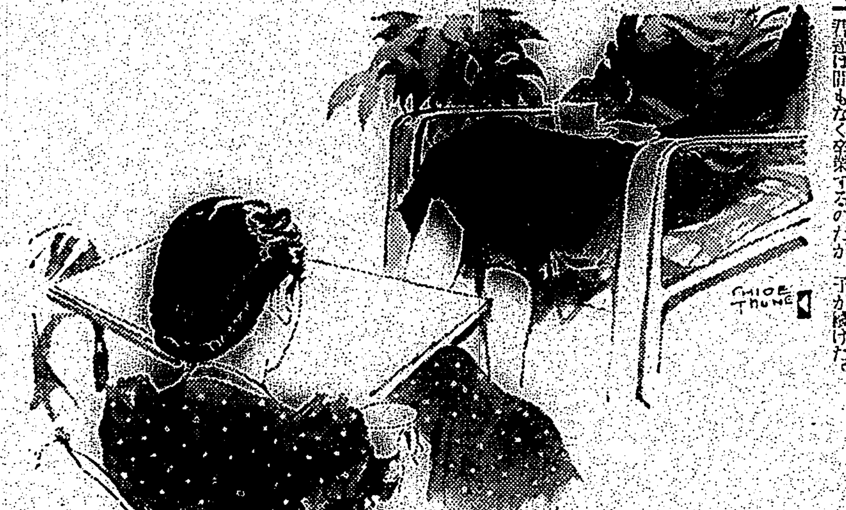

新 マツダランプ

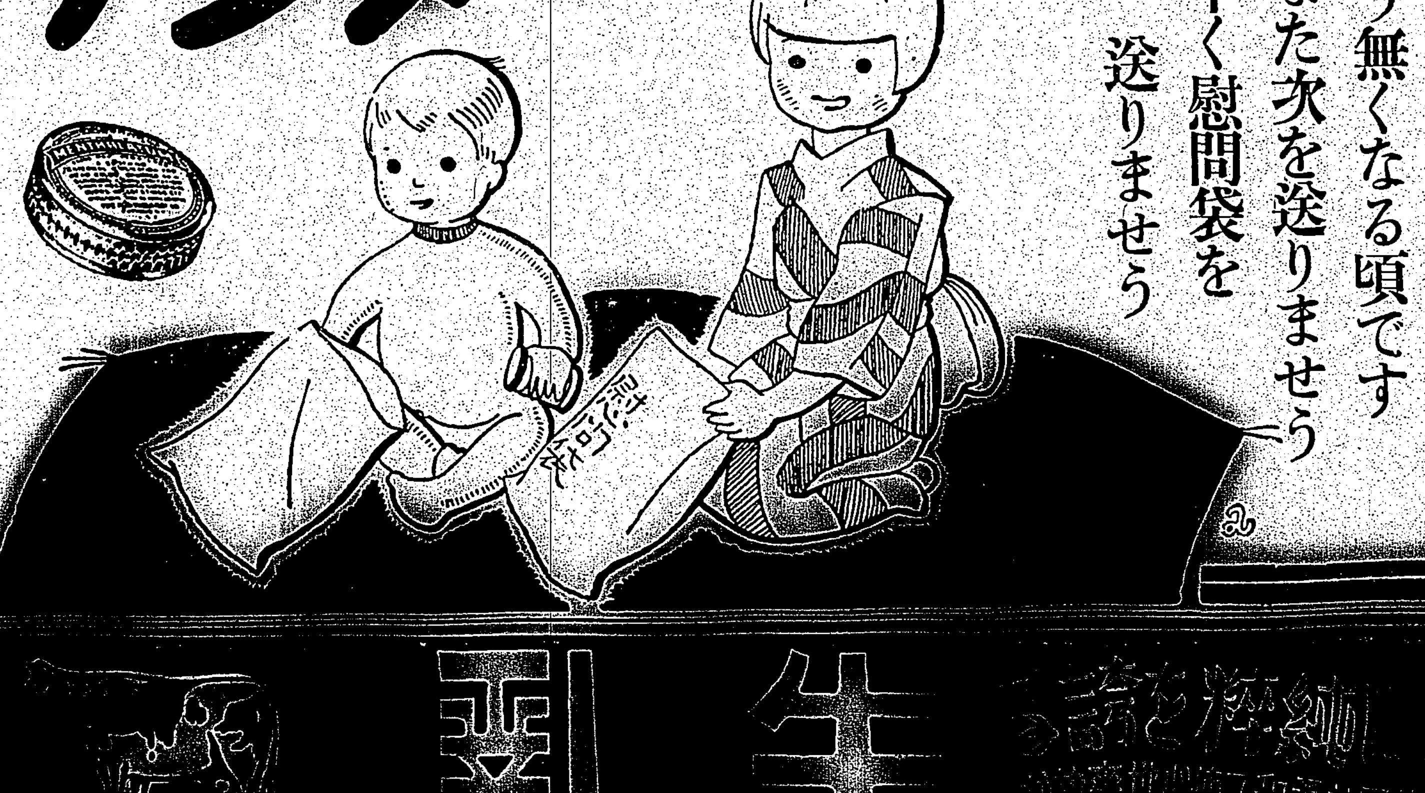

メンソレータム
世界之家庭藥
特效 外傷一切 毒虫 かぶれ 吹出物 頭痛 齒痛 神經痛 痔疾
價 二十五錢 四十五錢 九十錢 一圓八十錢
日本メンソレータム本舗
この前の慰問袋のメンソレータムがもう無くなる頃です また次を送りませう 早く慰問袋を送りませう
皇軍の慰問袋にメンソレータム
10-3-B

科學的 純粹を誇る 牛乳石鹸

第五回論功行賞 功七級以下の分 輝く臺灣關係者の氏名（二）

【東京發同盟】陸軍省では今次事變第五回論功行賞における臺灣關係分中功七級以下の分左の如し

[illegible]

香港に食料恐慌 物價は暴騰をつづけ 比島から便船で補給

【香港十六日發同盟】支那内地との連絡杜絶により香港は忽ち食料恐慌に陷り殘る一線澳門からは連日蔬菜、鮮魚、燃料滿載の船が來香してゐるがこれでは到底需要を滿たすに足らぬため物價は連日昇騰するばかりなので政廳は昨十五日ヒリツピンに打電し蔬菜及び日常食料品を購入し便船プレシデントクーリツヂ號に積込んで十八日來香するやう非常手配を行つた

捨てられてゐた水鉛鑛山 一躍・軍需工業の寵兒 商工省の肝煎りで近く採鑛

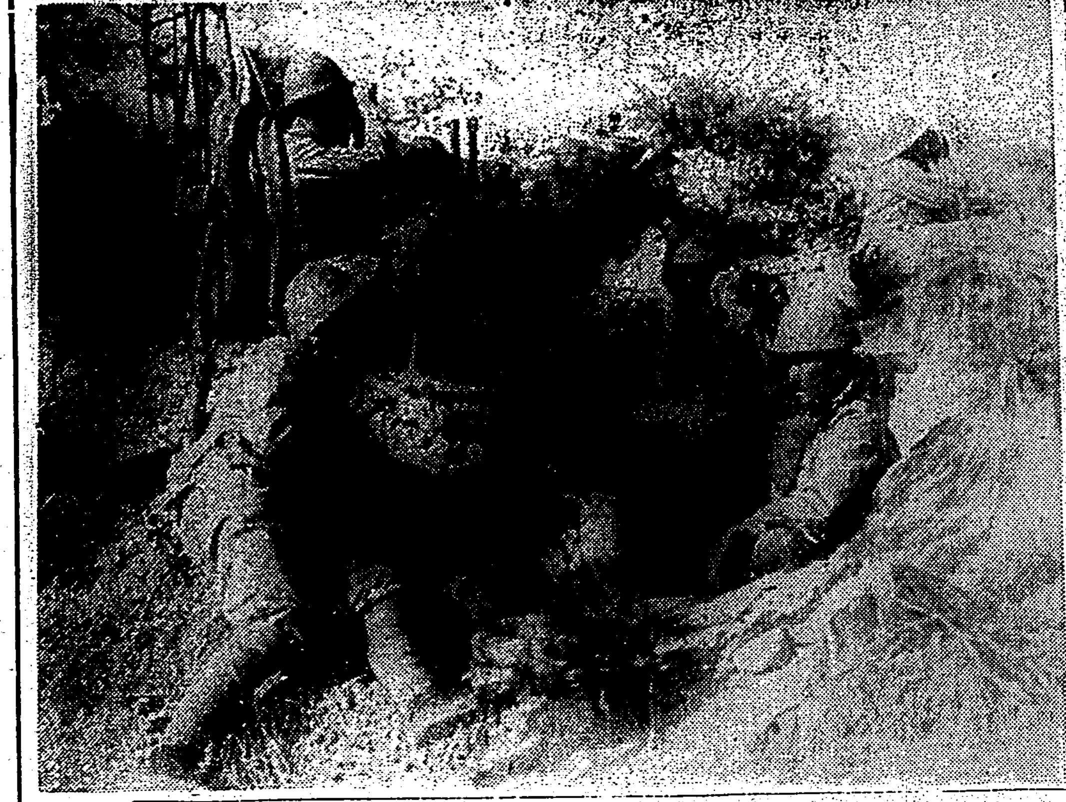

【福岡發本社特電】無價値として長い間捨てられてゐた鑛山が軍需工業の寵兒として商工省からその所有主に採掘を懇請して來て一躍臨時日本の寵兒とならうとしてゐる朗話がある。鑛山の所有主は福岡縣朝倉郡□□□木村の無名の一老人因□□太氏（□□）で明治二十九年頃地方のブローカーから岐阜縣大野郡□川村にある水鉛鑛區を買はされ、東京の友人と共同出資で

採掘に かかつたが、當時水鉛の利用價値が認められず三井、三菱、相談しても四十円位にしか買れず、それでは交通不便で搬出費に多数を要し、到底引合ぬ爲放棄され一時殘通人に□渡し□云ふ

同氏は語る

私は採掘をで鑛山のある同川村が山水美に富んでゐる處から □材を伴ひながら鑛石を掘るのも面白からうと東京青山の友人と共同出資で一万五千円をかけて工夫八十人を使役して採掘したが鑛石が安いので、事業を中止し廢鑛同樣になつてゐます。鑛區は三十万坪位あり鑛石は相當多量にあると思つてゐます

貴重な ものとされてゐるが、世界でも産出甚だ少く、從つて今日では噸一万數千円に上つて居り、我國でも最近□業上から採掘を奨励してゐるものであると云ふ

水鉛は□□に堪へ□熱を起さぬ特殊の性質を持つてゐる處から飛行機のプロペラーや艦船のシャフトのメタルに使用され、軍需資材として

上京の 日を待つてゐる

あつたので、同氏は近□□□から上京の準備をして居く□□知□勸説があり、相當の援助はするから□□資料等を通して同氏に□□方の□てゐた處、最近商工省から懇□□可を得られず、そのまま今日になの話もあつたがそれはその際の□

米女子野球團が陸軍病院慰問

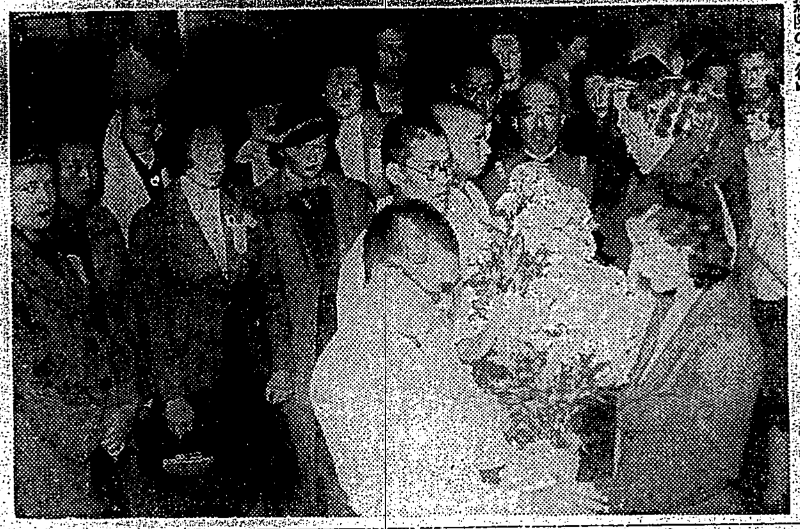

【寫眞は陸軍病院の一行】

來臺中の米國女子野球團一行は十三日午後揃つて臺北第一陸軍病院に白衣の勇士を見舞ひ同夜は東京へ向け出帆した【寫眞は陸軍】

農倉組合書記 大がかりに肥料の取込詐欺

台中州北斗郡北斗街勤務□□は同郡□倉組合書記の際にある□資として同組合の印を□つて各方面より肥料を購入 之を格安に轉賣して七千円に上る取込詐欺を行つたこと發覺して十日何れかに逃走したが北斗郡警察では近川□□か十五日臺北で署□に□□された

大隅半島の被害 犠牲者は四百名を算す

【福岡十七日發本社特電】鹿兒島縣の暴風被害は調査の進捗と共に意外に甚大な大正□年の櫻島爆發當時以上と見られるに至つた、十六日午後六時迄に縣警察部に達した報告は死者百九十二名、行方不明□百□名計□□と見られて□□は四百名を突破し肝屬郡を中心に大隅半島□□町村は水底に沈□する家屋流失家屋一百八十八戸、倒壞家屋□百七十二戸、船舶流失七十一隻、浸水家屋□千□十戸、□□□十四隻、□□三十九と云ふ莫大さである

サイゴン丸 基隆に入港

【基隆電話】商船サイゴン丸は十七日午前七時基隆に入港した□□□□中には□□日本の技術□□を要請に□□って友邦シャム□□□百□円相□である

陸軍防空學校 盛大に開校式を擧行

【千葉十七日發同盟】千葉市に建設中の陸軍防空學校開校式は十六日午前十時半から畏くも □久邇宮殿下、北白川宮□久□殿下□□□□□ □□殿下の台臨を仰ぎ奉り□□各省長官多数参列して盛大に擧行された

廬山山麓戰線で活躍中の○○班

――陸軍省許可濟――

前科三犯の男 基隆署の手で捕はる

【基隆電話】十六日午後八時半頃基隆市□□川町の裏路次を三十歳前後の一見□□□□の本島人男が徘徊しているのを巡行中の基隆署□□□□□□□□したところ右男は一月□□□□□したので之を□□□□□□□□□□□[illegible]

新竹州□□□□□□□□三〇□□□□□□□□□□□前科三犯で□十一年四ケ月□□[illegible]

前科者各所で稼ぐ

台北市□□□□□□□□□□□□□□□□□[illegible]

臺北電話局長等の異動

臺北電話局長青木茂氏、新竹郵便局長渡辺本□吉氏は都合に依り今回局長を退せられ、台北電話局長には台北郵便局長の内田氏が命任することとなり、新竹郵便局長には花蓮港局長の大野氏が轉□、その後任には台北郵便局郵務の河野氏が任命せられ、これ等に伴ふ諸局の異動は十五日發令された

新屋公體育會

【中壢電話】新竹州中壢郡新屋公學校では昨年秋山校長赴任以來非常時局に際し體育方面に於て殊に全力を傾注した結果、過日郡の陸上競技會に最高點を獲得して當局及一般を驚倒せしめた程であつたが、同校では十六日午前八時半より新設運動場に於て兒童の秋季體育會第一、第二部兩青年學會陸上競技會を擧行し盛大に郡學校後の團□□位向上を圖つた

鳳山丸が延發

【基隆電話】近海郵船鳳山丸は十四日出帆の□定であつたが□□の爲め十六日基隆出帆した、又□南□郵船は□定の通り□明□の模樣

あすの天氣

概況（十七日）七七〇粍の□□□□北支那にあり、東に移動し□□□は北支那にあり、東に□□□同度、七□□□粍の颱風は□□□□□□□□に進む模樣、本島は北部が曇他は一般に晴れ、近海は北東の強風□□□□

北部地方 北東の風晴一時曇
中部地方 北の□風晴一時曇
南部地方 北の□風□一時□□

今晩の映畫

◆大世界館 [illegible]
◆新世界館 [illegible]
◆タイゲキ [illegible]
◆芳乃館 [illegible]
◆國際館 [illegible]

文壇從軍通信 漢口戰途上にて 川口松太郎

戰線へ來て一番感じた事は、兵隊の讀物慾と知識慾だ。みんな本や新聞を讀みたがる。慰問品を包んだ古新聞を見ると中の品物より先づその新聞をひつたくるやうにして讀み初める。

九江や漢口方面の最前線ではなく、上海を二里離れた大場鎭や呉淞鎭などの守備兵でさへその有樣で、兵の娛樂の第一は讀書にある。

内地の諸君が慰問品を送る包みには必ず最近の新聞を用ひ、内容には軽い讀物雜誌を一冊加へて頂きたいと思ふ。

戰跡の何處へ行つても見られるものは古雜誌の表紙だ。

野戰病院の壁に必ず見られるのは雜誌の口繪をキリぬいたグラビヤの美しい寫眞だ。硝煙に惱む兵隊が手にしてゐるのは埃にまみれた雜誌に限られてゐる。

こゝへ來て我々は大衆作家として尚一層の責任感に打たれ、我々の作品が少しでも戰線の兵士達を慰める役割のあつた事を喜んだ。

『講談俱樂部』を通して私は内地の諸君へ大聲で叫びかける。

『講談俱樂部』のやうな面白い爲になる大衆雜誌を戰線に送らせて下さい。この種の雜誌を進歩向上せしめて下さい。

それだけでも立派な銃後の任務と云ひ得られる。私は此處へ來てしみじみさう云ふ實感を得た。これからいよいよ前線に出ます。前線には更に諸君に報告すべき、或は多感な事實が待つてゐると思ひます。（寫眞は川口松太郎氏）

高血壓に 新强壯精力劑 ネオスヱー

ネオスヱーは全身のホルモン活動を盛んにし、新陳代謝機能を高めて體内の老廢物を排除し、硬化せる動脈を軟げる。その上潜伏せる病源を消し、血液の濁りを清め、ねばりを和げるので血液はいつも新鮮で、さらさらと全身を循環し、高血壓を下げ且つ安定せしめる。かくて恐るべき腦溢血も未然に豫防されるのである。

ヨード含有量 昆布の千五百倍

活性ヨードと濃厚ビタミンＡＤを合成せる劃期的强肝劑！治療强肝榮養の三大効果を發揮す！

動脈硬化、血壓亢進、遺傳及潜伏黴毒、肺結核、肋膜炎、神經衰弱、貧血、榮養不良、腺病質

價 壹圓八十五錢 一円八十錢 四円三十錢 八円

發賣元 [illegible]

虎ホームーに眞珠の効用 眼中の虎

眼病に罹りやすく兵隊さんも眼の爲に苦しめられる。眼中の虎はトラホームである。

[illegible]

トラホームは右記症狀の外に種々の眼病の原因となる恐ろしい傳染病で有ますが眞珠は天然の眞珠を其の儘精緻な粉末として配合した眼藥で其効果作用により日々の眼病に依る疲れた眼を成功させます。角膜翳・夜盲症・風眼等の一般眼病や眼瞼炎にも眞珠の効力が有ます。

一圓 二圓 三圓 五圓

本家 山本治兵衛 京都市五條大橋東入

喘息 アストマン

各地の有名藥店にあり

全國大病院公私立病院御用の喘息藥

發作時に用ひて十分時で苦痛消失連用して根本治療の例頗る多し！

名古屋衛生研究所

かぜ ひき易い人は 結核に罹りやすい

呼吸器が弱い

少し冷たい風に當ると、スグ咽喉を痛め、扁桃腺を腫らす人、氣管支炎を起して咳が出る人、鼻かぜを引く人は、呼吸器の粘膜が弱く、病菌の侵入に對して抵抗力が弱いからで、同時に、之は感冒のみならず、肺炎、結核病、その他の種々の傳染病に罹りやすい事を意味して居るのです。

ビタミン缺乏

學者の實驗報告によれば、肝臓にビタミンAが缺乏すると、上皮細胞の變性を來して、粘膜が甚しく脆弱となり、氣管支の粘膜は肥厚して、氣胞が狹少となり、又、甲狀腺の障害を起して、ヨードの新陳代謝が害はれ、それが爲に扁桃腺が腫れるといふことが解りました。

抵抗力の强化

肝油がかぜや結核を防ぐのに効力があると云はれるのは、右のビタミンAを含んで居るからで、之は上皮細胞保護ビタミンと云はれて居りますが尚この外にビタミンDもほゞ同樣に感冒や結核に對する抵抗力强化作用があり、又、AとDの効力を助長するものにビタミンB、及び燐、カルシウム、鐵等の無機鹽類があり、各榮養素の相互關係によつて共同効果を奏するのです。

秋冬の保健法

感冒や肺炎、結核等の豫防に、平素ビタミンA・Dを攝り、適度の運動と淸い空氣を吸ふ事は、秋から冬への最も大切な保健法でありますが、それを十分効果あらしめる爲には、ビタミン含量の一番多い肝油劑を撰擇する事が肝要です。そこで嚴正な比較試驗の結果ビタミン含量最高（他の肝油劑に三、四倍又は百倍）のミツワ肝油ドロツプスが各學校等で採用されて居るのです。

尚、之にはビタミンA・Dの外に、ビタミンB・燐・カルシウム・鐵・キナ等の各榮養素を共に含有して居るので効力が大きく、永く續けて服んでも作用の片寄る憂ひがありません。また、牛乳と同樣に乳化して居るので消化吸収が良く、從つて十分に効果が現はれ少しも胃腸に障らず、肝油劑中で一番服みよいと言はれるミツワ肝油ドロツプス！

日英米佛諸・製法特許
河合藥學博士發明
宮田藥學博士檢定

本品一顆のビタミン含量は、普通藥用肝油の五瓦以上に相當

六十顆入 一圓二十錢
百廿顆入 二圓二十錢
三百顆入 四圓五十錢

ミツワ肝油ドロツプス

東京日本橋區兩國 ◎ミツワ石鹼本舗 丸見屋商店藥品部

臺灣日日新報
本日夕刊共六頁

搜索しては擊滅
廣九戰線の敵を
海の荒鷲

【東京十七日發同盟】大本營海軍報道部公表──十月十五日海軍航空部隊は惡天候を冒し粵漢線新街鐵橋を爆擊、[illegible]を墜下せしめ、同驛構内[illegible]に停車中の貨車を粉碎し、又[illegible]飛行場滑走路其他諸施設に大損害を與ふ。上陸軍に協同せる航空隊は横瀝墟上流五浬の東江を航行中の敵大型運貨船二隻を發見攻擊、その一隻を炎燒せしむるとともに兩船に搭乘せる敵兵七百の大部を仆せり

十月十六日廣東方面天候稍回復せるに乘じ航空部隊は上陸軍に直接協力せる外、廣九戰線各地に蠢動する敵部隊を搜索擊滅しつゝある

要衝增城を猛爆

【香港十七日發同盟】英國側報道に依れば十七日朝來わが航空部隊○○機は廣東東方の要衝增城を猛爆、全市の軍事施設は猛火に包まれ殆ど潰滅に瀕しつゝあり、更に同部隊は城外に在る支那軍[illegible]部隊に對し三百米の低空飛行をもつて機銃の掃射を浴びせかけ大打擊を與へたが、敵機は全然影すら見せなかつた

支那軍無爲無策
外人軍事專門家の觀測

【香港十六日發同盟】當地在留の有力なる一外人軍事專門家は日本軍の南支作戰につき支那軍の取るべき戰略に關し次の如き觀測を下してゐる

日本軍としては水路[illegible]するデルタ地帶よりする作戰を避け、一路惠州を衝き、同地以東にて東江を渡河し、廣東に至る最短路たる白耶士灣に上陸することは相當軍事的知識あるものの等しく推測してゐたところであつた、然るに支那軍はその對策宜しきを得ず遂に日本軍の東江渡河を許して終つたが、これに至るまでの支那軍の取るべき方策として考へられるのは次の三つの場合があつたと思はれる、即ち

一、日本軍の白耶士灣上陸に際し海岸に於て撃退する

一、惠陽、淡水頭に向ふ日本軍が縱隊となつて山間の隘路を前進する際、これを惠陽、淡水頭附近の隘路口にて各個に擊破する

一、日本軍の東江渡河にてその半途に乘ず

然るに支那軍は右何れの方法も實行し得ず、全くその無謀ぶりを暴露して終つた、事茲に至つては支那軍としては博羅、廣[illegible]間何れの既設陣地にて日本軍と決戰を交ふるか、或は全然廣東を放棄して從化、花縣の線に後退、逐次抵抗をなしつゝ大浪、[illegible]、韶關方面に撤退するか、或は三水西方龍門山附近の要害を扼し廣西省方面へ避入するか、何れかの方法を取るの外あるまい、然るに一方解介[illegible]

西山一帶を完全占領

【新店十七日發同盟】大別山北麓に作戰中の○○部隊は十五日敵の重要陣地大円山を奪取したるに引續き廣城街道の東に聳え立つ西山を猛攻、十七日午前八時過ぎ遂に同高地一帶を完全に占領した、同高地は大円山と東西に竝んで廣城街道を扼する敵の重要拠点で、[illegible]陛下の親衛が二個師餘りに亙つて皇軍の進擊を阻んだところである、同地を奪取されて敵は總崩れとなり我が軍は續々南方に向つて退却を開始した模樣で、大別山戰は皇軍の絶對優勢裡に大進展を見ることとなつた

德安防禦線刻々壓縮さる

【廬山十七日發同盟】[illegible]、田氏、徐庄を陷れ拂曉戰を以て十七日午前六時にはその南方楊庄を占領、更に攻擊前進中、我各部隊は緊密なる連繫に依る攻擊を續け歐圏を誇る敵最後の德安防禦線も刻々壓縮されるに至つた

動山の敵陣に突入
白兵戰の後に占領
一部は南子嶺を奪取

【廬山十七日發同盟】德安に向つて急進する大島、白根各部隊は十六日夜に至るや猛攻の手を緩めず、夜襲をもつて動山(標高三百三十四米)の敵陣に突入、壯烈なる白兵戰を演じて十七日午前一時二十分遂にこれを占領した、一方廣瀨部隊は之れと呼應して同一時南子嶺を占領、兩者相俟に敗敵を追つて南東を進撃中

【廬山十七日發同盟】[illegible]部を奪取せる[illegible]、田口以下各部隊は十六日に引續き攻擊前進を續行、[illegible]

急遽・廣東で軍事會議
何應欽兩廣首腦部と協議

【香港十六日發同盟】支那側情報に拠れば何應欽は蔣介石の重要使命を帶びて十六日夜[illegible]に飛行機で廣東に來り同夜余漢謀らより東江方面の戰況について詳細に聽取し更に十六日朝は廣西軍留守司令官夏威も來會して何應欽を中心として余漢謀、吳鐵城、王俊等の兩廣軍首腦部を網羅する軍事會議を開會席上何應欽より中央の廣東作戰に對する長期方針を傳達するところあり、會議は

一、西南防衛に關する廣東、廣西中央三方面軍の具體的作戰方法

二、惠州陷落に伴ふ陣容建直し

三、各方面軍指揮官の人選

等について協議を遂げたものの[illegible]される、廣西軍留守[illegible]軍官と[illegible]しては李宗仁が決定的と見られ[illegible]の重要性に鑑み結局同總司令は現在名義上の第四戰區司令長官何應欽に落ち着くものと[illegible]も多い

[illegible]取り得るか否か疑問であらう、こ[illegible]石としては漢口保持か廣東確保かの岐路に立つて居り、若し後者に決したとせば愈々廣東東方に於て決戰を求めるの外あるまいが連戰連敗の支那軍が果してこの決意を[illegible]

漢口陷落を前に
國府の改造要求
共產黨が蔣介石に

【香港十六日發同盟】漢口よりの[illegible]電報に依れば最近陝西から漢口に歸來せる中國共產黨駐漢口代表周恩來、秦邦憲、陳紹禹等は本月十日突如中共中央執行委員會の名を以て蔣介石に對し

一、國民政府の改造と共產黨各派代表の政權參加

二、武裝民衆發動の自由を認めて抗戰力量を擴大強化すること

三、從來の不透明なる對外交政策を清算して親ソ主義の徹底を圖る

の三項を提出しこれが迅速なる實行を強硬に要求した、右要求は客月末延安にて開催された中共中央政治局會議で國民黨の政治政策並に諸施設に對する批判、即ち過去十五ケ月に亙る抗戰期間內に於て國民政府に依つてなされた軍事政治的諸施設の改善進步は認むべきもこの改善と進步は未だ以て長期抗戰の必要に應じ最後の勝利を[illegible]

增城、石龍の線で決戰

【香港十七日發同盟】當地外字紙の報道に拠れば廣東軍主力は廣東東方六十五粁增城、石龍を結ぶ線をもつて廣東のマジノラインとして堅固な陣地を構築しこの線に拠つて日本軍との決戰を企圖しつつあると

[illegible]保證するに甚だ不十分なりとするもので漢口陷落を前にして中國共產黨の政府改造要求は中共として最後的のものと思考されるだけに各方面に於てその成行を極めて重視してゐる

白崇禧も來粵

【ニューヨーク十六日發同盟】十六日當地に達したユーピー香港電に依れば、皇軍の南支攻略開始に依り危殆に瀕した廣東防衛のため漢口より急派された白崇禧は十六日廣東に到着した、又蔡廷鍇も四十九路軍を改編して廣東防衛に充てんとしてゐると云はれる、更にユーピー電は最近廣東方面から避難民が續々英租內に逃込みつつあつたが十六日日本空軍の爆擊に依り廣東、香港間の最後の交通路であつた廣東公路は石[illegible]附近にて遮斷されたと報じてゐる

廣東市民全部奧地に避難

【香港十七日發同盟】廣東來電に拠れば五十万の廣東市民は殆ど全部既に奧地に避難を完了し沙面は目下英國海兵及び印度兵が一切の警備に當つてゐる

食料不足なら臺灣から送る
香港政廳に申し入れ

【香港十七日發同盟】香港駐劄中村總領事は十七日香港政廳に對し日本軍の南支進攻に因り廣東からの食料供給が困難となり香港に食料飢饉を招來することが[illegible]ある場合臺灣總督府當局は欣んで香港に對し野菜、肉類其他の食料を何等の利益なしに供給する用意ある旨申入れを為した、これに對する香港政廳側の態度は未だ判明しないが香港英國新聞紙は何れもこれを大大的に掲載し日本側の申出でを歡迎してゐる

英國に哀訴
廣九線切斷を惧れて
英國官邊は拒絕

【香港十七日發同盟】信ずべき情報に拠れば廣九線の切斷を惧れた支那側では廣東市長曾養甫として英國官邊に哀訴し「英國側より日本側にこの切斷を中止するやう要求されたし」と懇願したが英國側では今更抗議すべきわけには行かぬとはよくこれを拒絕したと云はれる

廣東に戒嚴令

【ニューヨーク十六日發同盟】ユーピー廣東來電に依ると日本軍破竹の進擊に廣東は大動搖を來し、流言蜚語乱れ飛び、反府分子の活動さへ漸次表面化しつつあり、廣東軍當局は遂に十六日廣東市に戒嚴令を布いた

信陽占領までの戰果甚大

【信陽十六日發同盟】北方及び南北方より信陽を攻略せるわが部隊が去る七日夜より信陽占領の翌日たる十二日に至る間に收めたる戰果左の如し

敵遺棄死體二千七〇〇、捕虜一六〇名、鹵獲品　輕機銃五挺、チエッコ機關銃五挺、小銃四〇〇挺、同彈藥六万發、手榴彈一五〇個、迫擊砲彈三〇〇個

天無口

蔣政權の英港軍需品輸送路として粵漢線と共にその重要を成す廣九鐵路は、廣東と香港の對岸九龍との間を結ぶ鐵道であるが、この中九龍から深圳迄は英國(香港政廳)の所有であつて、深圳から廣東迄の支線鐵路がフランスの所有であるのと共に、恰度二つの外國所有に係るものだ▲だから廣九線といふも、支那側鐵路は廣東深圳間で英國は大香港政府の利益を放すべき時が廣九直通運絡の代償として一九三四年の英支協定廣九線の收益分け前を六割五分から七割二分に增額したものである▲廣九鐵路を遮斷された後に殘さる抗戰資材の補給ルートは、佛印の海防から河內を經て雲南省昆明へ通ずる滇越線と、一部は河內から廣西省龍州への二本を殘すのみとなるわけで佛印の重要性が增大して來る▲英を佛に乘替へる要因もあらうし、そこには當然の代償として對佛利權の讓渡が豫想される、而も蔣政權の西南兩省地方政權への轉落は物資の集中難を惹致し、加へて抗戰力の主幹たるべき人員、戰資材と資金の涸渇を見ることは明かであり、これが獲得のためには英佛兩國への媚態は海南島租借權供與の危險をさへ惡化させるのだ▲蔣政權遂滅の目的達成のためには斯かる現實の狀態が継續する限り廣東攻略に止まらずして海南島をも處理すべき理由を有する。

人事

▲前田[illegible]一氏(日本水產取締役)十九日臺北上京
▲堀內利治氏(高砂香料常務)二十日大和丸にて歸京の由
▲後藤豊司氏(日新報臺北支社長)二十一日高砂丸にて歸臺の由
▲小川嘉一氏(臺灣鐵道[illegible])十七日[illegible]

皇軍白耶士灣に奇襲上陸

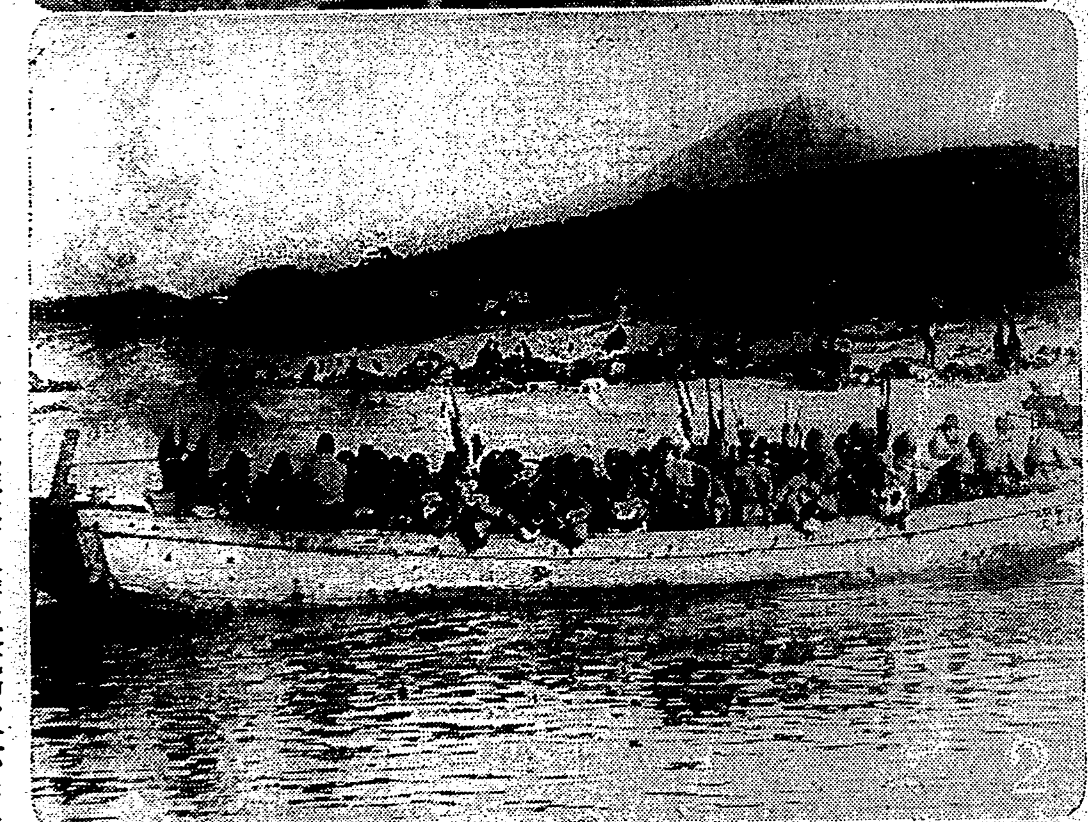

【1】上陸援助に我が海軍の活動(十二日撮影)【2】皇軍部隊敵前上陸に大成功を收む(十二日撮影)【3】上陸部隊の砲擊で敵舍忽ち炎上 ──陸、海軍省許可濟──

日本一の皇ソース

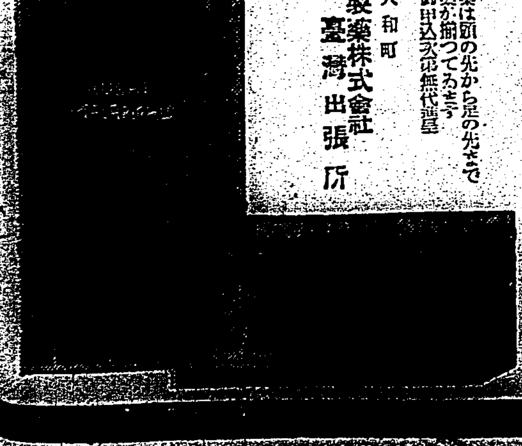

TRADE H MARK

ホシマラリヤ丸

主治 効能〈マラリア熱、間歇熱(瘧)解熱〉

本品はキニーネ剤であります、キニーネはマラリア病の特效藥であります、本品は能く血液中のマラリア原蟲を撲滅し絶ちを排除するばかりでなく肥大せる脾臓を縮少し治癒せしむる特效藥であります。

東京西大崎 星製藥株式會社

其の他ホシの藥は頭の先から足の先まで百餘種の特效藥が揃つてゐます
ご注文は下記へ御申込次第無代進呈

臺北大和町 星製藥株式會社 臺灣出張所

ホシ胃腸藥

「健康は健全なる胃腸から」健全なる胃腸の人には病氣が寄り付かない。
弱い胃腸を持た程不幸なことはなく、日に三度の食事も美味しく食べられない。人並の働きも出來ない。
胃は健康の要所、それはホシ胃腸藥の服用により常に健全です。

主治 効能〈胃痛、食傷、溜飮、吐瀉、胸やけ、消化不良、食慾不振、胃酸過多等〉

ホシコロダイン

腹痛、眩暈、卒倒
水牛の霍亂等に特效あり

一、食物や飲物及び飲み馴れぬ水等に依つて腹痛を起したり或は暑さや、汽車、汽船に乘り眩暈がしたりする時にホシコロダインは無くてはならぬ急救藥であります。

主治 効能〈胃痛、腹痛、中暑、頭痛、卒倒、食傷、吐瀉、胸痛、溜飮、氣付、嘔吐、暈船、痢症〉

定價 一・二〇 一・五〇

HOSHI PHARMACEUTICAL CO. LTD. TOKYO JAPAN

産業視察記　中南部地方（十三）　森岡生

高雄の發展と見事な都市計畫

新驛に牽制された都心の動き　市民の足と住宅が問題

台北の町並みが、曾て世界に於て東洋の小パリだなどとおだてられたことがあるさうだ、然しそれは二十年も昔の當時に於てであつて、今時こんな事は

◇…ナンセンスだ、台北は市區改正の完成が割合早かつたから當時斷然光つてゐたが、その後の十數年となると、家は殖えても計畫内には殆ど進歩がなかつたとさへ言へる、之に比べると却つて往時寥寥たつた台南や高雄の進歩が目立つ、殊に台南の如き茲五、六年の内に見違へるほど近代化されてゐる、自慢の台南銀座の如きも、あの町並で數町續いたらそれこそ本物の銀座以上であらうに

◇…高雄の發展は誰もが言ふ通りまことに旺んなものだ、街の膨脹により市の中心が眼に見えるやうに移動してゆく、それだけに今の此旅の者の眼には中心のない新開地みたやうな感がしないでもない、高雄の將來を描いた

×　×

◇…都市計畫は素晴らしいものだと思ふ市役所で見せて貰つたが、宗藤市長も、水面助役も仲々に忙しい體で又そんな姿を追つて吹聽するやうな人でないので獨り圖面に見入つて檢討してみた

×　×

大高雄の都市計畫は廣袤四百六十二萬平方米の地域に、人口四十萬を豫定し斷てたものだと言ふが、仲々思ひ切つた設計だ、都心を新驛と共に現在の中心から數キロも東の田圃の中に豫定してゐる、つまり新驛に牽制された形だ

◇…然し現在の隆々たる市勢のテンポを以て許せばこれ位の自信もつかうといふもの、別に大それた設計では勿論ない、ただ將來新驛が出來上つてしまつた曉、市民の多くが、相當ムダな時間と費用を負擔せねばならないであらうことは事實で、之を豫備施設したら如何となるか、現住市民の内には之を恐ろしく三十年も先の夢を追ふ官僚的な計畫者は之らに耳をふさいで、此所に少くも十年經つた眼で見て呉れと言ふことだらう。

×　×

◇…本都市計畫案は最近高雄川地帶の利用其他に關し一部分案の變更（運河利用を産業的利用に）したとあるが、一見したところ、この設計は如何やら新大阪の現市街に似たところがある。

例へば北寄りに中央驛あり、西南に海を控へて新市街道路は内外あたりから切り開いて新市街を南北に貫くブロードウエイとなり、北（輕工業）と南（重工業）に工業地帶を設け運河を割り、郊外住宅地のため市域を碎く鐵道線路を豫定してゐるなど更に新驛から南下する

◇…幹線道路と現州廳前を南行する大通りの交叉點に綜合米の円形廣場を設け、此界隈が將來のビジネスセンターとなり、第二のセンターは更に南下した堀江町の近くに、第三のセンターは現在の前金地方に豫定、更に諸官署も大港埔附近に集中させたい方針とある、公園は中央公園の外、東方に綜合大運動場其他各地に小運動場、休養緑地帶、公園道路等が多數豫定してある

×　×

◇…この内新驛前の區劃整理、道路と建物の設計、更に著しい市街を結ぶ北三道路の道幅は七十万円の豫算を以て實施されて居る。要するに今日迄でさへ僅か七年で人口が倍增し同じく貿易付け、手形交換等の金融情勢から急テンポな膨脹をなしつつある高雄を思ふとき

◇…今後の發達は更に歩度を伸ばして勃興いだらう、然しあの都市計畫なら、いくら急膨脹でも破綻なく整理され、山あり川あり、海ある大高雄の形態を整へてゆくことだらう、…向注所の如く急膨脹の都市には必ず市民の足と、住宅と、學校と娯樂の問題が附隨し切實化してくるものだが、之については市當局に於て市營交通機關、市營住宅の擴張、住宅建築に伴ふ煉瓦製造市營、歡樂地帶設置（既後）等が研究されつつあるやうであつた

重要品別に見た九月の臺灣貿易

輸入　肥料は增加し鐵は減少

重要品別に見た九月中台灣輸入貿易は全般的には不振のもの多く肥料、大豆、鹹魚、包蓆等主なるものは何れも增加を見せ鐵、西瓜種子、木材、石炭、ガンニー袋、黄麻、管錨等は減少を示し、その他減少のものが多かつた、累計に於て見るとガンニー袋、黄麻、燐礦石、西瓜種子等が增加し、減少せるものでは鐵が上海物の輸入制限により激減して居り、葉煙草は自給自足方針により輸入禁止をなして居り、木材、石炭、管錨、包蓆等が減少してゐる、之を表示せば左の通りである

◇大豆（單位數量千斤價格千円）

		九月中	前年同月	一月以降累計	比前年增・減
大豆	數	三、五四	三、〇二一	三〇、六二五	五、一六二
	價	五九九	三一七	五、五六六	●一〇〇
葉煙草（千斤）	數	一	一	一	●五九二
	價	一	二	一	●八二
苧麻（千斤）	數	一	一八	一七	●一四二
	價	四	四七	三〇	●二三五
黄麻（千斤）	數	一	一〇五	五、三一八	二、三七五
	價	一	三	六九五	五九七
ガンニー袋（千枚）	數	九	六〇	五、〇一四	九七二
	價	五	二	二、〇七四	五五三
石炭	數	一	五	一〇	一〇
	價	一	一五八	一七五	二〇八
木材	數	一	一九	七六・	六六二
	價	一	二	三七・	三八二
包蓆（千枚）	數	一、二七〇	五七〇	一、六六二	三、〇八〇
	價	一〇〇	九九	二一〇・	三三二
鐵（千斤）	數	五六	一、三二七	一五、九二五・	四〇、五三三
	價	二	五一	七六・	二、五八六
肥料（千斤）	數	一四、五六六	一三、七四四	二三四、五五六	一、八〇〇
	價	八四五	七六八	一三、一六五	二〇一

甘藷の耕作　内地では二三地方に紛糾を來す

【東京特信】無水酒精の原料となる甘藷の栽培は内地では專賣局と農林省とが協議して價格を決定、各府縣農會を通じ、各府縣農會或はその系統農會並に產業組合等と納入契約をし、これ等農會は耕作者に對しそれぞれの割當を行つてゐるが、最近耕作者と農會との關係が円滑を缺き紛糾に類する感情上の對立が二三の地方に於て起つてゐるので、專賣局では、これが對策につき考慮中である、即ち生甘藷一貫目の納入價格は六、七、八錢と澱粉含有量によつて決定される外、干甘藷の場合は、廿六錢、廿七錢、廿八錢といふ事になつてゐる、この價格は、農林省の調査による最も妥當なものであるが澱分生甘藷の場合には一般市價よりも安價と云ふ批評がないでもないので、專賣局では、生甘藷を乾燥して水分を蒸散させ、澱粉質を多量にしたものに對しては廿六、七、八錢と云ふ價格をつけてゐるのである、昨年度の實例によると割合に問題もなく解決したのであるが、本年度は二、三の地方にゴタゴタが起つてゐる、これは地方農會と耕作者間の軋轢によるものと見られてゐるのであるが、專賣局に於ては、農會に對して何等監督權なく、唯農林省を通じて契約を行つてゐると云ふのみであるため、耕作者の甘藷耕作に對する種々の意見が聽取出來ず、これが對策も施し得ないので、先般來耕作者の組合の如きものを結成させんとしてゐたが、これも農村者側の強硬な反對に會つて結成の見込みさへ立たなくなつて來たので、耕作者自身の希望に要求を如何にして聽取せんかと目下對策を攻究中である

製糖開始の第一着は　鹽糖の十一月一日

本期は原料極めて豐富なると市場品不足の關係から製糖期を繰上げ開始の向多く、既に始業期を十月上旬、新興は十月五日其他上旬中開始のもの多く、鹽水港、岸内兩製糖所はまだ確定しないが大體十一月一日より開始の意向であるが、今のところ之が本期製糖開始の第一着と云へる

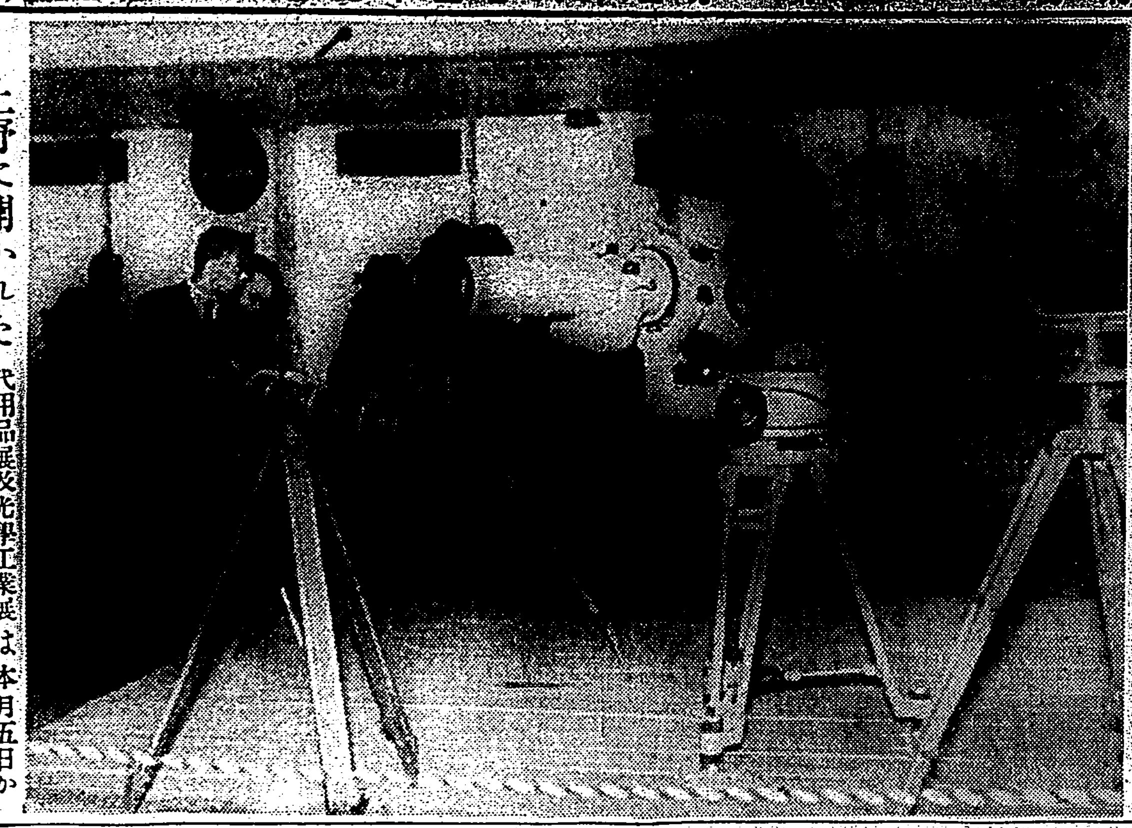

上野に開かれた二つの展覽會　代用品展及光學工業展は本月五日から上野公園產業館に於て開會された（寫眞は出品物の一部）

激增の一途を進む島内電力需要

過去四年間に一躍二倍強

台灣に於ける電力需要は諸工業の勃興につれて逐年增加しつつあるが總督府調査に依る過去四箇年間に於ける需要狀況は（キロワット）

昭和九年	六六、三三七
十年	七八、三〇八
十一年	一〇七、八九九
十二年	一五三、三〇四

となつてをり過去四ケ年の間にその需要量は一躍二倍以上になつてゐる、昭和十一、十二年に於ける需要量を用途別に示せば左の通りである（單位キロワット）

	十二年	十一年
紡織工業	一、五五三	一、〇六六
金屬工業	四三、三二一	三五、三三八
機械器具工業	一、一七四	一、〇六六
窯業	七、〇三三	六、六六六
化學工業	五〇、八〇七	三五、六六八
木材工業	四、三四三	三、八二二
印刷製本工業	四〇〇	三一二
食料品工業	三六、〇〇五	二八、八八七
雜工業	一、八二一	一、〇四四
瓦斯	三二、四〇六	三三、二三二
農業水產業	七、八二一	六、六〇八
其他	一八、五五六	一四、五五〇
合計	一五三、三〇四	一〇七、八九九

即ち最も需要の多いのは金屬工業で又その躍進振りも目覺ましい食料品工業、窯業がこれについでゐる、又昭和十二年に於ける需要家數は左の如くである

紡織工業	一〇一
金屬工業	四八四
機械器具工業	二〇五
窯業	一一五
化學工業	二二一
製材木製品工業	三八二
印刷及製本業	一三一〇
食料品工業	二、八六四
雜工業	六六七
農業水產業	九八
其他	一、八二三
合計	三五、九七一

臺灣の藁をパルプ原料に　臺電から内地に送る

臺灣電力では動力需要の促進に努め蔗業方面の如きも出來るだけ電化するやう勸誘し時局の為め肥料の缺乏等の手當不如意の際で製糖工場等の電化を要する部分は能ふる限り電化を要望するやう努力してゐる、本年は製糖工場から電力の申込は僅りないやうであるが既に[illegible]

臺灣の藁は內地の藁に比し纖維が多く良いとも云はれてゐるが、パルプの原料には內地ものより遙に歩留多く確にパルプに好適するといふ見地から台電でも力瘤を入れ時に東京へ送ることになつたものらしい

臺灣鑛業會は斷乎健在なり　一會員の投書に答ふ

[illegible]

高雄港の艀船荷役

不合理を改め荷役能率を發揮し　汽船の碇泊時間を短縮せよ

本期製糖期前後に於ける高雄港の荷役能力不足と鐵道輸送力及び船腹不足の對策は兩方面から研究されてゐるが、いまのところ貨物の增加率平均二割に對し、鐵道輸送力の增加率は五分であるから滯貨の出現は免れないが製糖工場に於けるバラック式倉庫の急造によりそれは殆ど補はれるとしてサテ鐵道當局が如何に輸送力の增強に努力を傾注しても高雄に於ける荷役能力が不足し、又艀船の不足が緩和されなくては高雄に砂糖米其他の貨物が山積し延いては倉庫の不足を告げ後から後へと野積をする必要が生じ或は滯港へ積止めを要求しなければならぬことになるので、高雄に於ける艀船荷役を合理化し、荷役力を增大する事と汽船の碇泊時間を短縮することが殊に必要緊切な事だと力說されてゐる、即ち高雄、基隆とも岸壁から直に汽船に積込むことが理想であるけれども實際は必ずしもさうでなく艀船による荷役が岸壁直積よりも遙に多く高雄の如きは艀船荷役が全體の八割を占むるといふ有樣である而も艀船荷役には不合理な點多く內地から入港した肥料其他の貨物を一旦艀船取りしたまま之を岸壁附近に放置し、艀船より直に倉庫搬入せずに置いてあることが多く、又降雨の際は一層その荷物を艀船に置くことが多く時日を經過し、荷役の能力を阻害する場合が少くない、斯る狀態にあつては荷役が捗らないのみならず徒に汽船の碇泊時間を永引かせる結果船舶の不利を招くのみならず、內台間の往復を頻繁迅速ならしむる上に於て甚だ遺憾であると云はれ本期は是非艀船荷役にムダを無くして能ふ限り、その能力を發揮させると共に出來得れば岸壁直積荷役を增加して汽船の碇泊時間を短縮し貨物の輸送を少しでも補ふやうに努力を傾注する必要があらうと論議されてゐる

炭礦株の檢討

[illegible]あるやうな次第である▲現に撫順炭の內地輸入は[illegible]滿洲國に於ける重工業を始め諸產業の發展に連れ自地の消費が增加し、[illegible]國防の確立、[illegible]東洋に於ける重工業の[illegible]云ふまでもなく、軍需工業の將來性に富むこと亦疑ひを容れない▲天然資源たる鐵、石炭、石油の消費激增は時局に惑されて恐らく想像以上であらうと思ふ、中にも軍需工業其他各產業の大原料たる石炭の需要增加は停止するところなく、我が國出炭高を以てしても多大の不足を告げ年々撫順炭の輸入高を增加してやつとその一部を補つて[illegible]

[illegible]落の七十二円五十錢（配當年八分）を唱へてゐる▲又年八分配當の入山採炭は九十円、一割二分配當の九州炭礦は百七円五十錢、十二円半拂込の同新株は四十六円五十錢、又年八分配當の[illegible]は六十八円を唱へてゐる、他の事業株に比すると採炭は[illegible]

[illegible]太郎氏を社長とする東邦炭礦は近年業績躍進、增資に次ぐに增資を以て年一割配當を續けてゐるが、昭和九年頃には十五円五十錢の安値まであつたが、十二年には八十七円まで奔騰し、本年に入つても[illegible]七十円臺を保ち[illegible]▲右は何れも[illegible]以下の炭礦株で除りに世人に知られてゐないものに案外有利有望なものがあるさうだ、タトへば[illegible]筑豐合同炭礦株の如きそれである、同社は優秀な小炭礦を合同しての經營合理化を圖り本年六月末に第六期の決算を爲し年七分配當をしてゐる、資本金三百万円一株二十円全額拂込、十五万株で[illegible]その株價は一時二十一円位まで上つてゐたが、今は十四、五円に下落してゐる▲此の筑豐合同炭礦は福岡縣と山口縣に七つの炭礦と外に[illegible]一つを持つてゐる、就中福岡縣の高田炭礦から月一千五百噸、宇部市[illegible]炭礦から月二千噸、山口縣宮田炭礦から月一千噸合計四千五百噸を採炭して居る、之を二倍の月九千噸に增產計畫中である▲第六期の決算を見ると利益金十万二千餘円内七万円を株主配當年七分に振向け[illegible]借入金を持たないのが特長であり、幸に運轉資金が得られるならば大いに增產の擴張も出來ようと云ふ[illegible]

益々增える　經濟統制違反者

【東京特信】經濟統制違反事件は[illegible]

時局產業資金擴充　適用法令に兩論起る　總動員法か調整法か

時局產業資金の円滑化を圖るため企畫院では國家總動員法第十一條の規定運用について研究を進めつつあるが、大藏省其他政府の一部には臨時資金調整法の中、第八條第九條にこの趣旨は既に盛られてゐるので、この條文の運用について施行令第九條中に金、石油、石炭以外のまだ指定なき産業鑛山[illegible]

業、代用品工業、輸出關係產業等の必要事業種目を追加挿入すれば國家總動員法を發動するまでもないとの意見が相當強く唱へられるに至つた、他面企畫院を中心とする強硬論者の一派は左記諸點から國家總動員法の適用を主張してゐるので兩者の論議は今後の成行は注目されてゐる

一、產業資金の需要は今後益々增大を豫想され、これを潤滑に運轉、融資せしむることも一段と緊要となる、殊に第十一條の統制は第十一條に於ける必要に應じ金融機關に對し融資を強制的に命ずる規定と並行してこそ最も效果的でその必要時期を豫定することも強ち早計とのみ斷ずることは不當である

一、長期建設期の重大時が明瞭となつた今日としては資金調整法は出來るだけ現在の適用範圍に止め、漸次國家總動員法を運用し總動員體制の完璧を期すべきである

北樺太石油試掘強行　政府助成金三ケ年分交付

【東京十六日發本社特電】昭和十一年十月十日モスクワに於て左近司北樺太石油社長とオルジョニキーゼ重工業人民委員長との間に三ケ月餘に亘る折衝の結果漸く締結調印をみた北樺太東海岸未開油田一千平方粁里の試掘期限を一九四一年十二月十四日迄滿五ケ年延長協定はあと三年餘ケ月を以て滿期となるので會社はこの試掘遂行のためかねて監督官廳たる商工省と打合せ今後三ケ年間の政府助成金を明年度に於て全額交付を受けることに最近商工省當局との間に諒解成立した、即ち政府は右一千平方粁里の試掘期限昭和十二年より五ケ年期限延長に到し昭和十二年より十六年に至る五ケ年間に二千二百八十四万七千円を交付することとなり、既に昭和十二年三百三十三万五千円及同十三年度三百九十七万五千円を交付せる殘額五百九十七万五千円を明年度に於て一時に交付することに決定した、明年度交付の全額を以て會社は試掘を強行、即ち近期限滿前にソ聯政府の蒔期後試掘權取消の言懸りに備へんとするもので政府も會社の方針に對し積極的援助を與へるものとみられる

東西南北

古河電氣工業と云へば資本金五千万円の大會社で資本金一千万円の古河鑛業と姉妹關係にあり古河財閥の總本山、[illegible]此の古河電氣工業が台北に出張してから早くも二十年近くになるが、[illegible]

[illegible]内氏の時代には「ナニ實保する必要はない、實力で行く」といふ主義であつたらしい、然し時世はそれを許さない▲古河系の台灣關係會社のみでも右古河電氣工業の外に資本金一千万円の富士電機製造會社と東亞ペイント會社が台北販賣店に台北出張所を置いてゐるし、又資本金六百万円の富士通信機製造會社の[illegible]

ラヂオ

朝　【七・〇〇】朝の挨拶、ラヂオ體操　朝の音樂（レコード）ヴァージナル獨奏…ボーリーヌ・オーベル、十六、七世紀英國のヴァージナル獨奏、鐘（ウイリアム・バード作曲）新しきサ・フー（ガイルス・ファーネビイ作曲）蒸藥マーテイン・ピーアスン作曲 夢（ガイルス・ファーネビイ作曲）チエロ獨奏エレジイ作曲…（ウオールト作曲）アルミン・リーバーマン【七・二〇】初等教育講座（京都）第十五講…〔七・二〇〕家庭料理…【八・〇〇】ニユース【九・四五】家庭講座…【一〇・一五】家庭料理獻立…

晝　【一一・〇〇】肉豚取引相場、日用品小賣價段（各局）職業紹介消息（各局）【一一・二〇】經濟市況ニユース【一一・五〇】正午の時報（東京）…【〇・一〇】…

夜　【六・〇〇】子供の時間【六・二五】コドモのニユース…【六・三〇】ニユース【七・〇〇】…

子供の時間（六・〇〇北）

△理科物語「ヒカリムカデ」　荒川重理

動物でも植物でも體の一部に光る部分をもつたり或は光る物質を出したり、又は他の發光の生物を宿したりして發光するものがかなりあります。これを發光生物と申しますが、私は五、六年前からこれを飼育してその生活を知り傍らその發光に就て研究して居りますので、ここに今まで知られた種々のものを申上げてみようと思ひます。

琵琶（九・〇〇京）

「船弁慶」　大館錦棋

講演（九・四〇中）

「臺灣の林業振興策」　佐治孝徳

本日定期休業仕候　榮町　菊元　電話七三三三番

酒　銘　忠勇　忠勇に敵なし　瀬若林鐵　株式會社

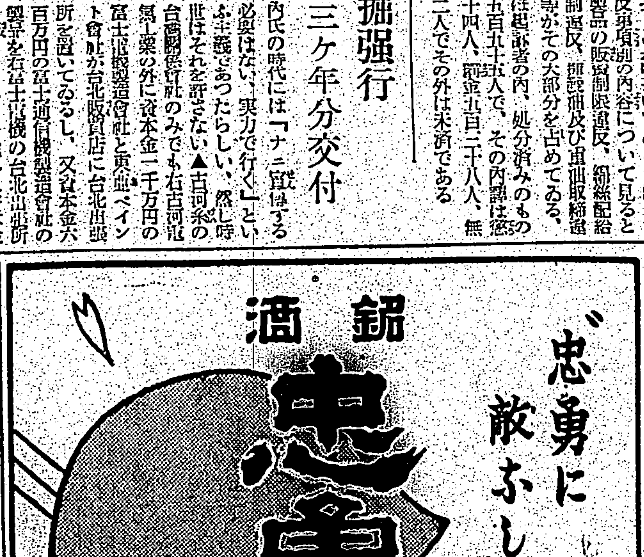

口腔外科　レントゲン科　道野歯科醫院　台北市京町二（春日通）　電話七〇六一番　道野次郎

耳鼻科　咽喉科　宮島醫院　本町二ノ六九　電話五六六四番　入院室完備

眼科　内科　森醫院　新起町三丁目　電話五三三八番　森三郎

マルキン醤油　断然日本一！　このの品質！　このマーク！　丸金醤油株式會社

大阪商船　近海郵船出帆　大連汽船　辰馬汽船出帆

第五回論功行賞 輝く功七級の勇士 臺灣關係者の氏名（二）

【東京】今次事變第五回論功行賞の台灣關係分中功七級勇士の分左の如し

功七旭八 步上 吉田秀雄　同 步上 桑本正夫　同 步伍 佐藤計雄　同 步伍 吉生常徳　同 步上 寺本庄一郎　同 步伍 潤本登　同 步伍 十河辰男　同 步上 山下夏義　同 谷口正人　同 山本義衛

きのふ宮中賢所で 神嘗祭の御儀 聖上陛下御親祭の下に

【東京十七日發同盟】十七日宮中賢所におかせられては天皇陛下御親祭の下に厳かなる神嘗祭の御儀が行はせられた、此朝賢所には三條掌典長以下奉仕神職を供し奉り各皇族殿下を始め奉り文武諸官等参列、天皇陛下には午前十時御束帯黄櫨染御袍を召させられて出御、伊勢神宮を御遙拝遊ばされて後賢所内陣の御座に進ませ給ひ御鈴の儀のうちに御拝礼、御告文を奏せられて入御、次で皇后陛下の御代拝を典侍が、皇太后陛下の御代拝を高松典侍がそれぞれ奉仕、皇族殿下の御代拝があつて御儀を終へさせられた

社頭に額く遺族ら 全國から二萬人

靖國神社臨時大祭の九段坂

【東京十七日發同盟】殉国の英霊一万二百三十四柱を合祀する靖國神社臨時大祭は十七日午後二時から執り行はれた、靖國通に本殿奉告祭、祓所の儀及び同六時からの招魂式に續いて十八日から五日間に亘つて嚴かに執り行はれるが数日前からこの盛儀に参列しようと全国津々浦々から集つた遺族達は約二万の多きに達し既に十七日朝までに殆ど全部が上京、靖國の社頭に神鎮まる父や夫や子の英霊に新しい泪涙を寄せてゐる

臺展の第一回入選

時局を反映した軍國色濃厚

東洋畫廿七、洋畫七十三

戦雲下の島都の秋を絢爛と彩る官展（第一回台展）の入選發表は十七日午後八時台北市龍口町教育會館に於て發表された、招待出品の東洋畫七人西洋畫十二人を除いて東洋畫六十二点搬入に對し二十七点、西洋畫三百七十五点の搬入に對し七十三点の入選で首選として初入選の金的を射止めたのが東洋畫七点西洋畫二十三点であつた、審査員の談の如く東洋畫の入選者が減少してゐる事は淋しいが戦時下の畫展として張切つた処を見せた大作が東洋畫西洋畫を通じて多く時局畫題にも「銃後の護り」「大陸と兵隊」「九段坂風景」「安息荒涼」「戰友」「古戰場址」「コロンス風景」「赤嵌文学社の千人針」「非常時の映畫館」「飛行機方勤」等の東亜色を漂はせたものがあり表現上の問題は別として興味ある作風に真剣味が溢れてゐる様である、変り種入選を拾つてみると東洋畫ではトップを切つた東洋畫の「木陰」があり西洋畫では文展に初入選の西尾善積氏の「赤い帽子」台北市本町の菓子店主人の熊田泉雄氏の「鶏」で三円五十銭だけしか持たずに全島一周をやつた、寄人東京の松本慎吾氏の「風景」花蓮港で巡査を拝命してゐる磯岡義雄氏のアコーデオンを弾く等がある、招待出品も調子を下げないで健在振りを發揮してゐる、尚落選繪畫搬出は十八日中にされたしと其他特選發表は二十一日官展招待日當日になされる模様である

東洋畫の部

招待出品 ……

入選 ……

新入組 ……

西洋畫の部

招待出品 △イラライの女 ……

入選 ……

新入組 △文昌閣にて眺めた風景 ……

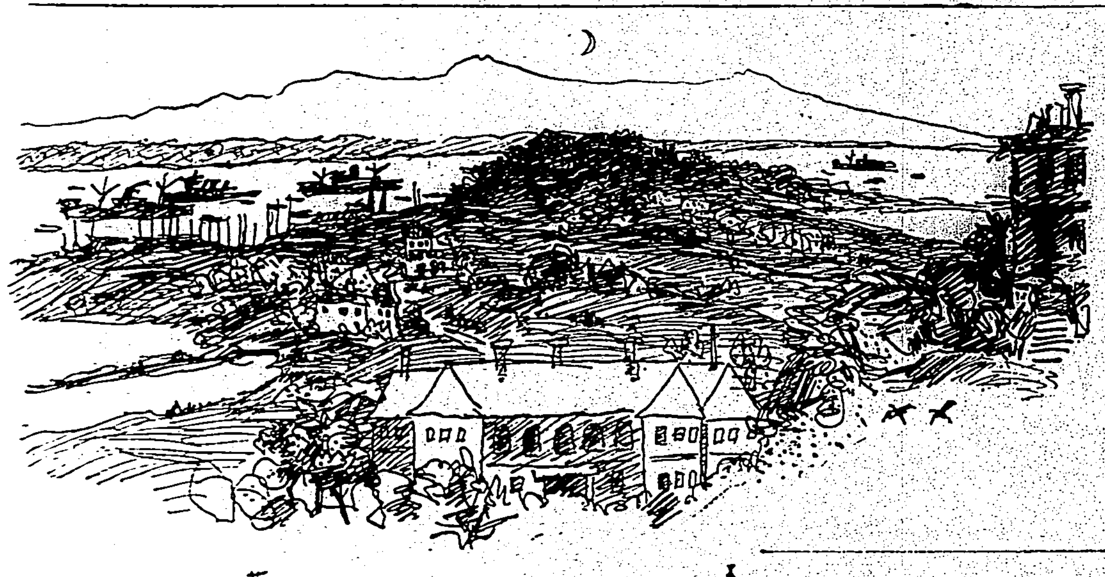

進歩の跡が歴然

中澤西洋畫審査員の談

私は今回初めて島内作家の絵を拝見したのであるが思つたより進歩してゐるのに驚いた次第である、會場の都合で相當厳選をした為可成優秀な作品も落さねばならなかつた事は惜しいと思つてゐる、今日の絵には色々な傾向があるが、なるべく各種の傾向を採つたつもりである、時局柄事變關係の絵が多いことはうなづかれるが、これ等の中に優れた作品が案外少なかつた様に思はれる、無鑑査の人々は何れも可成の大作を出し、しかもいづれも力作揃ひであつたことは喜ばしい次第である

森岡審査委員長談

江肥當局が……第一回の審査を終へて、作家各位が何れも真剣の力作を出品せられ、會場に一段の光彩を添へられたことは喜ばしい次第である

地方展としては斷然立派

野田東洋畫審査員談

私共は初めてこちらの展覧會の審査に立會つたのでありますが東京で聞いてゐたより大へん成績よく御世辞なしに結構だと思つて居ります、殊に一だいの作品の向つて行く方向が大へんによいと思ひます、日本畫の数が少ない様ですが、會場の大きさの比率としてはよい展覧會が出來上つてゐると思ひます、殊に大へんよい心持であつたのは無鑑査の方が非常に骨を折つてゐることで無鑑査の絵があつたために會場が大へん立派なものになつたが、これは東京等で無鑑査問題が喧しい折柄私達にとつて非常に喜ばしいところであります、かういふ気持でぐんぐん會を重ねて行くと忠に角地方の展覧會としては非常に立派なものになると御世辞なしに思ひます

ペン部隊の勇士から

揚子江

富澤有爲男

揚子江と云ふ河は実に恐ろしい河だ。一度足をとられたらもう再び行く人はないと云ふ。暗たやうな黄色の中にゴンゴンと音を立てながら五百里も千里も走つて行く。両岸の山中からやつて來た兵が、一年も二年もかかつて降つて行く。

何処も此処も戦が行はれ、家も屋根もみな滅びたした。今年は雨が特別多かつたと云ふ、兵隊でめちやめちや大砲つたから、こんな事になつて了つたのだと支那人はさう云つてゐるさうだ。

◇………◇

しかし水を浸されても、雨をとられても、不自由な水の行に…つつまた歩いてゐる

あきらめもしなければ驚きもしない。

今日は家を流されても、いよいよ漢水が來れば、眼の前に揚子江の沃土を載せた良田が何里四方と眼の前に展開する。稲さへ播けば、あとは黙つてゐても何方石の麦が実る。

南京を出て、四日目、やつと九江についた。兵前あたりからそろそろ江の姿が見え出して來る。

◇………◇

夕方トラックに乗つて九江の街を歩いた。道路を塞れる町の陸に、ひつそりと河水が町の路を浸して白く光つてゐる。かさきの潮や荷等の方へ入り込んで行く、租界から出るう、兵つつきた……

ギラギラする水の上に船の陰が浮んだ姿が小さく真黒に見える。

暗明、無窮を殺して蕪湖から大通に近付くと、つひに九江の船は支那の逃亡部隊に襲はれた。

◇………◇

この戦闘は、飛行機が端緒に本艦に迫くと云ふから堅守が、敵陣が段々と近付き、やがて船縁にすれすれに砲弾を浴びながら砲弾が落ち出した時は流石に無気味だつた。

何にしろ、向ふの方では山砲や迫撃砲を据つけ、二、三千米先きの揚子江の岸をグズグズさかのぼる日本船に、ねらひ撃ちに打ちおろすのだから、弾が當らないのは寧ろ不思議な位で、この点先づ厄介である。

◇………◇

だいたい、揚子江の支流はナポレオン遠征の際のロシアの焦土戦法を真似してゐる。出來る限り、支那軍を奥地へ誘ひこみ、誘ひこんだ所で街を焼き食料をすつかり無くなし、更にコレラ菌などを井戸や池の中に撒布して逃げて行く。兵隊が一週間も十日もかかつて上海、南京方面から食料弾薬を運んで來ると、その所に待ちかまへ、これを逆襲殲滅しようと云ふわけだ。そのため皇軍の苦労もこの所容易なものではない。

◇………◇

船の中では兎も角食料は一通りあつた。しかし、九江に來ると、もう見たくとも青い野菜などを全く無い。そろそろ我々も胡の葉でも、草の葉でも、手當り次第に手でつまんで食べたい程になつてゐる。兵士の勞苦は察するに餘りある。

慰問袋を送る人に一寸御注意して置きたい。慰問な戦線の勇士にばかり手紙を書かず、たまには、病院に倒れてゐる傷病勇士にも優しい手紙を記すことだ。慰問袋に病院行きと書けばよろしい。

鐵路沿線の將兵に新聞雜誌を贈る

髯の列車兵は陣中の人氣者

【○○十六日發本社特電】"敵げ鉄輪の意氣を示して"わが國鉄從業員○○名は戦線の北支に活躍匪賊の襲撃其他の困難を突破して鉄路を護り續けて居るが、この困苦の中に前線皇軍守備兵を慰問激励する一列車兵の美談がある、この主は京濱鐵道石家莊鉄道兵隊本一三君（三）愛知縣出身で同君は名古屋車掌區員として約八年間東海道線専務車掌を勤め今事變勃發するや本年一月派遣されて從軍、戦火の中を潜つて石家莊新郷間及び石家莊太原間の京漢正太両線列車に搭乗し列車兵として多数旅客の生命と鉄路を護り續けて居るが同鉄道沿線には皇軍將士が守備の為め各地に配備されて居り之等將兵は何等の慰問もなく銃後の姿を知る事が出來ぬと云ふので同君は一月以來列車中に捨てられた古新聞や雑誌等を拾ひ集め列車で通過する毎に沿線各地の將士に投下して居たところ今では髯の列車兵と呼ばれ將兵は唯一の楽しみとするに至つたので、同君は最近では自費で毎日新聞雑誌等を買ひこの慰問行事をやつて居り關係當局も感心して居る

國婦基隆支部で射撃の大會

【基隆電話】基隆市愛國婦人會主催の國婦射撃大會は十七日午前八時半より双葉小學校に於て野間分會長、栗原警察署長列席の下に参加者七十五名、擊方は小雨を衝いて盛んに射撃を試み銃後の護りに堅き婦人の意氣を示したが當日の個人優勝者は左の通りでそれぞれ賞品を授與された

一等 十八點 濱栞やすよ
同 同 鍛原ふさの
二等 十六點 新原たまき
同 同 吉戸なつよ
三等 十五點 栗田としゑ

兒玉神社獻詠の詩歌を募集

來月十五日に締切り

元台灣總督兒玉源太郎伯の爵位は來春紀元二千六百年、去七月伯の忌辰に當り兒玉伯の遺德を偲ぶ人士の御題を賜はりたり、拝聘し、且は和歌並詩を奉る……由なるが今回の御題として「兒玉源太郎」の題を以て廣く一般より詩歌を募集し、願を受けたる名士多数の選を乞ひ入選者に…に記念品を贈呈する事となつた

獻詠詩歌募集規約

一、題　兒玉源太郎

二、獻詠者は當詠者…

三、獻詠詩は獻詠所に於て釜部兒玉神社御前に奉供し、獻詠歌詩は奉納社務所に依頼して來る……

佛人に聖戰の意義を解く

「麗い物語」の佛譯詩を完成、佛國文壇に名声を博した山田菊女史は事変勃発以来パリにあつて新聞、雜誌、講演に聖戦の意義に宣傳してゐたが最近フランスの反日的空氣にいたく憤慨を感ぜられ、この程外務省の知人宛帰国後の生活について相談を寄せて來た（寫眞は佛紙にのつた山田女史）

新竹競馬の第二日目成績

【新竹電話】新竹競馬第二日目の十六日は相當風強さを思はせたが快晴の為台北、台中その他全島からのファン押寄せ盛況を見せ投票数五万七千七十六票に達した

一、抽籤古呼馬一、六〇〇米（円頭立）1クロシオ（川邊）二分一秒三、單一円三〇錢
二、騎兵速歩三、六〇〇米（二頭立）1オカハヤブサ（竹下）七分四一秒一、2オールマイティ、3ギクリユウ、單一〇円九〇錢、複二円八〇錢、一円一〇錢、三円九〇錢
三、サラ系古呼馬内地一、六〇〇米（八頭立）1アヤオ（鹿田）一分五六秒四、2ダツトサン、3ユキ、單四円、複二円七〇錢、二円〇錢、一円九〇錢
四、ア系古呼馬（乙）一、六〇〇米（九頭立）1センリ（竹下）一分五八秒二、2ヒリユウ、3カギビシン、單六円二〇錢、複三円一〇錢、一円、二〇円
五、六歳以下騎馬速歩四、二〇〇米（八頭立）1トツゲキ（松添）八分四六秒二（新記録）2ヒノモト、3ロクマサン、單八円七〇錢、複四円五〇錢、二円、十一円八〇錢
六、新呼馬一、八〇〇米（二頭立）……
七、サラ系古呼馬（乙）一、八〇〇米（十四頭立）1リーヤエンゼル（濱本）二分一〇秒、2スターバンザイ、3クサブエ、單五円四〇錢、複四円三〇錢、三円二〇錢、一円四〇錢
八、ア系古呼馬（丙）一、八〇〇米（三頭立）1ハヤテ二分一七秒、單一円七〇錢
九、騎兵速歩二、八〇〇米 1マウトスプロート（松本）七分五六秒二、2ケイヨドウ、3ハヤシテイソン、單七円五〇錢、複四円四〇錢、一円九〇錢、一円三〇錢
十、サラ系古呼馬（乙）一、〇〇〇米（五頭立）1ダイクマモト（緒方）二分二六秒、2ハマカゼ、單二円五〇錢、複二円二〇錢、三円
十一、ア系古呼馬乙二、八〇〇米（十四頭立）1キク（吉岡）二分二一秒一、2トドロキ、3第三九州、單二円、複五円、二円七〇錢、一円五〇錢
十二、サラ系古呼馬甲班一、〇〇〇米（十二頭立）1イサベラ（緒方）二分一四秒二、2ヒワン、3ガイカ、單一円一〇錢、複五円八〇錢、一円九〇錢、二円一〇錢
十三、……1サツマ（中村）二分一五秒一、單四円

强盗殺人犯人遂に逮捕さる

博徒仲間の强か者

【高雄電話】既報—高雄州岡山郡阿蓮庄阿蓮の強盗殺人事件の犯人は捜査當局で被害者飯簡侃及び飯簡保兩名の博徒仲間と睨み事件後岡山郡内圧竹滬子員栄富等方で被害者と共に賭博した同所六九八被害者ら外十三名及び曾て賭博した事のある仲間を洗ひざらひ検挙し清原郡警課長、早川捜査係長、栗原郡司法主任等が取調べに當る一方搜査を八方に派し嫌疑者を捜査しためたが十六日午後四時頃記拉咨長方の家宅捜査を為した大湖派出所緒方巡査部長が同人方より血痕附着の有力な證拠品を發見、犯人は此につけ嚴に追及した処同人は頑強に否認し續けたが、同夜十一時に至り漸く口を割り戦慄すべき兇行を自白するに至り捜査當局に凱歌があがつた、併し彼の供述した犯行に付ては尚合点の行かぬ点あり即ち殺害された兩名の前額部が鋭らしい重い鈍器で粉砕されて居るに拘らず後頭部は相當鋭利な刃物でズタズタに斬られてあり、又盲目の蘇朝侃が二千九百餘円を所持して居たと噂されて居るのに犯人は六百六十円を強奪したと供述して居るので或は外に共犯者があるのではないかと疑問を抱き引續き捜査を進めて居る、犯人此は前科賭博一犯略歴

間違ひなしと見込みを

三犯の强か者で數年前女房を寝取ばし本年七つになる男の子を抱へ生活に窮して居たと云はれ又本月十三日夜嶺腳上の事で實戦し台湾刀を揮つて相手を斬つけんとした嫌疑者で之等の事實を聞込んだ緒方巡查部長は同人を真犯人と睨んだのも領かれる、被害者蘇朝侃は数年前妻に死別し十及び三つになる二人の男児を親戚に託し阿蓮郡岡山郡楠梓庄各所で賭博を稼業とし盲に拘らず非常にカンが強く負けた事がないと云はれて居たが、事件数日前賭博非現行犯で岡山郡警察に

擧げら れ今度こそは訊いと諦めかけて居たのを釈放されたので博徒仲間十数名を随へ岡山街料亭で祝杯し一腕の親分を気取つて居たと云ふ変り者であり事件當夜は賭客に納入すべき罰金の残ぎに蘇朝侃に附添はれ阿蓮庄阿蓮に赴いたのが運のつきで帰途あの惨劇となつたものである、尚犯人蘇朝の家族……

大和丸入港

守屋代議士が來臺

【基隆電話】郵船大和丸は時化の為め遅れて十七日午後三時基隆岸壁に横付、乗客中の知名士は守屋代議士、松本道監（？）、台北警視庁長、山本釜山府尹、武藤事務官等であつた

守屋代議士談

昭和五年地方制度改正調査會の講師として來た事がある、專賣米管理問題は委員會で色々と質問に注文してあるから問もなく歸るだらう

松本課長談

近來内地の何處でもやつてゐる港湾地帯工業に付ご視察して來た、瀬戸内海諸港は一寸金をかければ直ぐ理想的に出來るので参考にならず主として新潟港以北の状況を見て來た、將來基隆港も事業が進めば事許されるだらうが日本で今や世界一とならんとしてゐる際にも一まづ之に追随する事が必要だ

満富事務官談

關東、關西、九州方面で行はれた國民防空演習を見て來たが結局としては我々として之に劣つてはゐない、唯制度の点では研究の餘地がある、建築、道路、瓦斯防護施設等内地では夫々準備が著しく遂んでゐるので研究せしめ万全を期して戻り諸般の施設に努めたい

……く高橋經務部長より金一封を贈り表彰する事となつた

野間清治氏逝く

【東京十七日發同盟】報知新聞社社長、大日本雄辯會講談社社長野間清治氏は十六日午後一時狭心症のため急逝した、享年六十一

あす案内

……十七日銘行の予定であつたが雨天のため延期し十九日午前九時から行はれることとなつた

……殿の統合二元化を圖る案を考へてゐる様で仲々致へられる點が多かつた

けふの天氣

△臺北地方 東の和風 晴一時驟雨
△北部地方 北東の和風 晴一時雨
△昨日の氣温 最高二三・四度（午後二時） 最低一六・九度（午前八時）

あす默禱の時刻

午前十時十五分にサイレン

靖國神社臨時大祭に際し全國一齊に默禱を捧げる時刻たる十九日午前十時十五分を周知せしむる為め台北州下に於ては左の如くサイレンを吹鳴する

△一回十秒を二回吹鳴（防空警報解除と同一）

純國産 日東紅茶

父中山勇次郎儀病氣加療中ノ處薬石無效昨十六日午前十時死去致候間此段謹告仕候
追而葬式ハ……
昭和十三年十月十七日　台北市大正町二ノ六三
嗣子 中山庄三郎 妻 八か よ
親族代表 貝山好子 友人 山下庄三 黄下巻樵 三木金俊 堀下雅之 杜德治 遠藤燦壽
如水會代表 台北支部長 夫生曹美郎

囑託中山勇次郎殿豫而病氣療養中ノ處病革リ昨十六日午前十時逝去致候ニ就テハ生前辱知諸君ニ此段謹告仕候
昭和十三年十月十七日
臺灣正米市場組合
臺灣米穀代行株式會社
臺灣米穀移出商同業組合

父政男儀……
親戚代表 徳島勤男 友人代表 前田孟 佐々木隆四 大寺保

パラマント週間
再び逢ふ日
正義と奸策と歡樂とロマンスが入り亂れる
再會した時スパイであらうとは……？
十八日封切……
たくまし男
アイリーン・ダン
ランドルフ・スコット
階下四〇錢
タイゲキ

ワーナー超特作二大名篇
主演 ベット・デイヴィス フランチョット・トーン
高壓線
百萬弗の上に乗る 八千尺上空の電線に…
主演 ジョーン・ブロンデル
ニューヨークのメロディー
十八日より三日間短期公開
大世界館 七十四番 大衆廣

マラソンに新記錄
概して不振質量共低下
全臺灣陸上選手權終る

第十九回全臺灣陸上競技選手權大會第二日は十七日午後一時から台北帝大競技場で擧行、氣溫二十三度、微風、小雨

★…記錄的には[illegible]が3時間1分27秒の台灣新記錄を出しアポアダワン（花蓮港）が7分餘遅れて[illegible]記錄を破つたのであるがせめて3時間を割つて貰ひたかつた、然し漸次的に[illegible]ら向上の途に進みつつあることは[illegible]

★…根目[illegible]が高障礙で13秒6を出し楊（長老中）が之に迫つたのは不振を喞つ此種目に過渡的バトンが繼がれたわけで、三段跳に於ける張（立）と長友の一騎打と共に記せらるべきであらう

☆…張（立）が十種をやつたが[illegible]技に弱く五千点台をも取れなかつたが心[illegible]を一變せしめ新たに出直す上からは一段控へて置いてもよいかも知れぬ

☆…女子の方は取立てていふことなく走高跳で1米35を跳んだ高田（北一女）を擧げる位のものか

男子の部

△二百米低障 【A組】1（24秒0）杜火倫（日石）2土天六（長老中）3三展（北二師）【B組】1（24秒2）張啓[illegible]（[illegible]中）2（[illegible]）[illegible]（北二師）

△槍投 1（47米93）小秋基市（[illegible]中支）2（45米63）山下喜三（花支）3安商（高文）

△圓盤投 1（35米25）[illegible]武雄（[illegible]中支）2（32米93）佐[illegible]（新支）3賴（花支）

△百十米障礙 1（13秒6）根月[illegible]2（13秒7）楊[illegible]

△五千米 1（18分21秒9）別所和[illegible]（北二師）2（19分20秒2）潘[illegible]聰（高支）3黄（[illegible]）4林（[illegible]北）

△四百米障礙 1（63秒6）谷口[illegible]（北二師）2（63秒9）任[illegible]一（高文）3徐[illegible]（新支）4大保（高文）

△三段跳 1（14米29）張立三郎（[illegible]中支）、2（14米27）長友一馬（[illegible]文）、3陳[illegible]（[illegible]中支）、4[illegible]（高文）

△二百米 1（23秒1）張[illegible]（[illegible]中支）2（23秒7）杜火倫（日石）、3土天六（長老中）、4三展（北二師）

△八百米 1（2分10秒8）岡野[illegible]（花支）、2（2分12秒6）[illegible]（北[illegible]）、3[illegible]（新支）、4竹下（北二師）

△棒高跳 1（3米40）原[illegible]（北二師）、2（3米30）[illegible]（高支）、3（坂本（北二師）

△マラソン 1（3時間1分57秒）[illegible]（高支）（台灣新記錄）2（3時間8分35秒）アポアダワン（花支）（[illegible]記錄）

△千六百米繼走 1（3分40秒0）[illegible]中支部（張[illegible]、根月[illegible]松本、林[illegible]）2臺北第二師範

△十種競技 1（四八八一點）張立三郎（百米11秒8、走幅跳6米78、砲丸投10米48、走高跳1米70、四百米1分0秒5、高障礙17秒5、圓盤投25米28、棒高跳3米60、槍投37米58、千五百米7分51秒8）

女子の部

△二百米障礙【A組】1（30秒0）[illegible]宮本九子（[illegible]女）2金村（北一女）【B組】1（31秒0）中路[illegible]子（高文）2大泉（[illegible]女）【C組】1（30秒0）大間知[illegible]子（北一女）2楊氏[illegible]（高文）

△走高跳 1（1米35）高田不二子（北一女）2（1米25）廣原[illegible]子（高文）中川登[illegible]子（北一女）北村[illegible]子（北一女）3吉川（[illegible]女）4渡邊（北一女）

△二百米 1（29秒6）大間知[illegible]子（北一女）2（29秒7）宮本九子

△槍投 1（31米52）[illegible]（[illegible]女）3巾[illegible]（高文）4[illegible]（高文）2（21米63）[illegible]子（[illegible]女）3清村（高文）4清水（[illegible]女）

△四百米繼走 1（53秒0）北一女A組（[illegible]）2（57秒）[illegible]（[illegible]）3[illegible]、北一女B組

寫眞は女子走高跳に優勝せる高田嬢（北一女）

團體訓練（[illegible]）

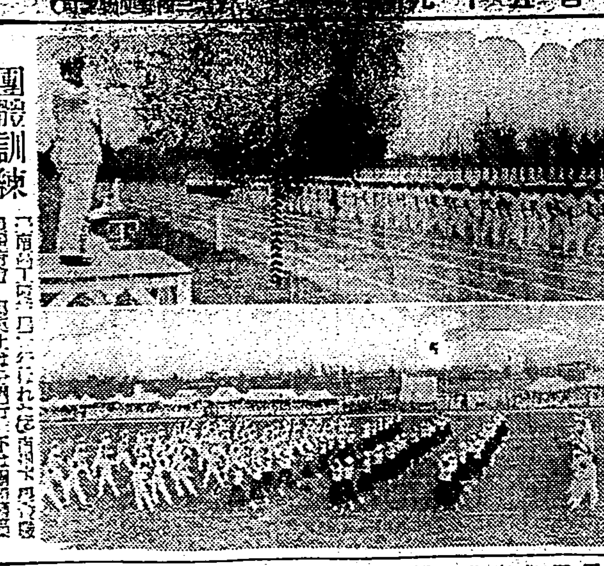

寫眞上は三段跳に優勝せる張立三郎君、下は女子槍投の[illegible]

嘉農勝つ
善戰の南一中

【台南電話】[illegible]台南支部主催[illegible]南部中等學校野球大會は十六日午後一時半より台南球場に於て開催、第一日の試合は南一中對嘉農で南軍シートノックの後[illegible]、角田、[illegible]に依り二時十分嘉農先攻にて試合開始、南一中が何處まで嘉農に向ふか[illegible]に多大の興味があつたが[illegible]、南一中は[illegible]投手よく嘉農の猛撃を押へ二、三回のピンチを切り抜けた[illegible]雙方[illegible]なく六回に至り[illegible]、[illegible]を[illegible]田の放つた左翼を[illegible]打に依り先づ一点をキーセブン[illegible]、[illegible]左中間の[illegible]安打に[illegible]く[illegible]間の[illegible]ヒット[illegible]一点を加へ[illegible]、南一中の[illegible]結局[illegible]勝つた、試合時間二時五十分

バッテリー

嘉　[illegible]

南一中　[illegible]

嘉農	000001100	2
南一中	000000000	0

敗退棋戰（十其）

（加藤氏二回勝四回目）

香落戰 六段 △平野信助

平手先 五段 ▲加藤慶次

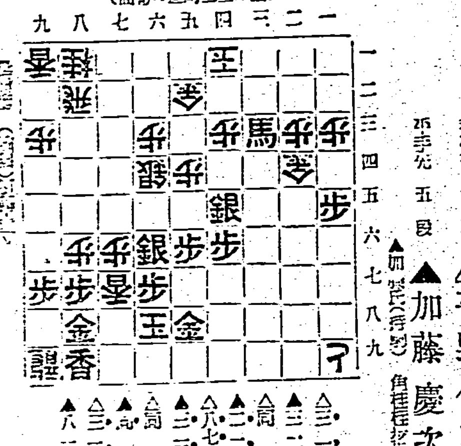

大崎八段講評

[illegible]

▲加藤君の三三馬は今になつて見ると三三馬は輕率であつた、その他に仕方がないと云はれた通り止むを得ない

△平野君の八七歩成は早く九八金を拂れば其間敵が強く攻めに[illegible]と打つて馬に當てつつ後八七歩成と金に頸かす方が優つてゐる

▲加藤君の三三歩は八三歩と飛に當てて早く六一角の攻めもあるが此三三歩と香を拂らうとしたは否むべきではない、次に三三同馬は宜しい[illegible]でも後手を引くので八三歩、同飛、六一角と飛に當てて後三三馬と角の[illegible]方が優つてゐた

△平野君の三二歩はゆつくり手からの狙ひでその間八八と金を作て七八とより[illegible]うとしてゐるのである

潮州郡下秋季軟式野球

潮州郡聯合青年團主催潮州郡下秋季野球大會第二日目B組[illegible]公園の試合は十六日午前十一時五分より西谷（球）顏、顏氏、五十嵐四氏審判の下に潮公園の先攻で開始せられ、潮公園は[illegible]の不調に乘じて二点を得て幸先よきリードをせるもその[illegible]因點らに三点を擧げて逆に一点をリードし[illegible]潮公園は[illegible]投手に五回表僅かに一点を得たのに反し[illegible]同コールドゲームとなつて警察大勝せり閉戰十二時二十六分

警察	3548A	
潮公	20001	3—20A

引續きA組天狗[illegible]の試合は午後二時より吉松（球）、西谷、[illegible]四氏審判の下に天狗の先攻で開始、結局四對二にて天狗[illegible]閉戰三時二十六分

內埔	000200000	
天狗	001210000	4—2

前日無勝負のまま十六日に持越された A組第一戰新埤[illegible]の補回戰は午後四時から陳（球）、上園、久留、吉松[illegible]氏審判で開始結局九回表萬[illegible]の一擧四点が試合を決し[illegible]天狗園と[illegible]する事となつた閉戰四時五十五分

郡役所優勝
潮州軟式庭球

潮州[illegible]各[illegible]庭球大會は十六日午前十時より潮州郡役所コートに於て擧行せられ優勝[illegible]、[illegible]會長の挨拶あり、て試合を開始、各チームの力[illegible]

結局決勝戰に潮州街を[illegible]した郡役所優勝せり經過左の通り

▲決勝戰

郡役所	三—二	潮州街
郡役所	三—一	新埤園
郡役所	四—一	萬巒園
潮州街	四—一	內埔園
萬巒園	三—一	枋寮園
潮州街	三—二	竹田園

法政先勝

【東京十七日發同盟】十七日六大學野球早法一回戰は三A對一で法政勝す

スコアー

早	000100000	
法	00000201A	3A—1

バッテリー

早　石黑—小[illegible]

法　赤根谷—竹內

地方近事

岡山

▲助役決定　永い間空席であつた岡山郡[illegible]助役は現[illegible]林新造君が坐ることとなり、近く[illegible]される模様である

▲民事[illegible]反　岡山街岡山一〇〇[illegible]妻[illegible]は牛皮[illegible]に依り[illegible]

▲獻金　[illegible]十四日分、金[illegible]圓を去る十二日[illegible]

▲水產大會出席者　本月末新竹市にて開催される全島水產大會には岡山郡より頂[illegible]組合長史[illegible]

▲打合會　岡山郡下に於ける[illegible]能力申告に關する打合會は去る十三日郡會議室にて[illegible]係員列席の下に開催[illegible]

▲始末書提出　[illegible]

▲金一封　[illegible]

▲道路完成　[illegible]

柳生旅日記（8）

小金井蘆州演　若槻六郎繪

扇の歌

[illegible]

「十兵衞、この歌の心が其方に解るか、歌は日本の道であつて、優にやさしく、武士は[illegible]を[illegible]」

「おのれ、怪しからんことを申す。天下の名人、[illegible]」

「それなら讀んで見なされ。[illegible]この扇の歌の意味が其方に解らぬことはないわ」

「うむ、十兵衞に對して、[illegible]」

「何だ、これは……」

「どうぢや、この歌の意味が其方には知れまい。よく氣を鎭めて考へて見ろ」

「うう……」

「どうぢや、殿らうぢやないか」

「恐れながら江戸表御屋敷に[illegible]」

「うむ左様か、何者か參つてをるか、[illegible]」

「ハツ、[illegible]」

[illegible]

▲嘉なかだち

求職一件一回	壹圓四拾錢	
其他 一回	壹圓七拾錢	
四	名	倍額

求家政婦 [illegible]

乳母雇 [illegible]

仲居入用 [illegible]

婦人社員 [illegible]

電話 富士商事 [illegible]

商品券電話 [illegible]

ニキビ

美りとひきに
美顏水

吹出物にゼヒ

▲蚤蚊南京虫等の毒虫でカユイ時

美容藥としても

ニキビ吹出物に……よく效くので大評判の美顏水です。ニキビ吹出物の方にゼヒ御勸めしたい藥です。[illegible]

定價 四十錢・六十錢・一円廿錢

6—140

結核に
ネオスエー
新強壯精力劑

ネオスエーは直接結核菌に作用して之を死滅せしめ、結核菌が排泄した毒素を速かに體外に排泄し消滅する根本的治療作用を發揮するのであります。[illegible]

ヨード含有量　昆布の千五百倍

肺結核、肋膜炎、神經衰弱、貧血、榮養不良、腺病質、動脈硬化、血壓亢進、遺傳及潛伏黴毒

定價 一円八十五錢 三円三十錢

發賣元 アルス藥品部

毛穴の中まで…
完全に清掃する
科學的な洗顏料

● ウテナクレンジングは湯も水も使はず簡單にお肌を清掃する最も新しい科學的な洗顏料です クリームをつけて拭き取るだけで石鹸でも落ちない垢や汚れを毛穴の中まで完全に清掃しニキビ吹出物の原因を解消してシンから垢ぬけた健康な美しい若肌を創ります……

● 強力な美肌素が配合してありますから獨特の作用でキメを美しく培ひお肌を清掃すると同時にどんな脂ら顏でもスッキリと垢ぬけ皮下組織の働きを活潑にして潑剌とした驚くほどの若々しい柔肌になります。

● 朝夕の洗顏に
● お化粧落しに
● お肌の清掃に

定價・七十錢

13.10—3A

●御婦人ののぼせにはすぐノーシン●

ウテナクリーム

純正セイロン種

森永紅茶

森永食品工業株式會社